臺灣日日新報
本日八頁
發行所 臺灣日日新報社

マツダ 眞空管

明年度豫算總額は百億圓を突破か
貯蓄の目標額も增加

【東京十二日發同盟】近く議會に提出される臨時軍事費豫算は總額六十億円を突破するものと見られ、一般會計追加豫算、また陸海軍の新規國防計畫を始め米穀會社、對支海運國策、大日本航空會社の補助費、職員健康保險、船員保險等實施に要する經費、興亞院の部新設に要する經費、生產力擴充に要する經費等を含めて相當の巨額に達する豫定であるから、これに十三日衆議院を通過すべき昭和十四年度一般會計總豫算三十六億九千四百万円を加算すれば十四年度豫算總額は百億を突破する未曾有の大豫算となるであらう、從つて右豫算額の膨脹に伴ふ公債發行額及び通貨の增發、物價騰貴の增大などは當然公債消化及び物價騰貴等に關して政府の深甚なる對策を要望するに至るべく今後臨時軍事費豫算及び追加豫算審議のために開かるべき議會において再びこれらの點を繞つて眞剣なる論議が行はれるであらうと見られる、これに對する政府の方針としては物動計畫の遂行、物價對策の強化、消費節約、貯蓄獎勵の徹底などに全力を集中すべく、殊に貯蓄獎勵については多額に撒布される政府資金の吸ひ上げを目的として膨脹豫算方面に對する貯蓄獎勵の強化に努める方針であるから、貯蓄の目標額についても十三年度の八十億円よりも遙かに增加した目標を樹て國民の協力を求める意味において右金額を議會において明示することとなる筈である

舞臺は貴族院に移る
總豫算案はあす送付

【東京十二日發同盟】總額三十六億九千餘円の昭和十四年度總豫算案は愈よ十三日の衆議院本會議で可決、即日貴族院に送付されることとなつた、依つて貴族院では十四日午前十時より本會議を開き先づ長岡半太郎博士が起つて首相閣殿、特に石油問題につき糺明すべく、次いで山田英夫伯が財相問題について首相、文相、內相等に追及を試みんとしてをり、更に豫算委員會では出淵勝次、前田利定子、岩倉道俱男、大河內輝耕子、關屋貞三郎、紀俊秀男、松井茂氏等の各委員も既に夫々事務局に通告を行つてゐるが、論議の中心問題は物資動員計畫、生產力擴充計畫、物價問題、公債問題、臨時軍事費と新國防計畫、對英米問題、防共強化、東亞再建並に支那占領地駐兵問題、中南支經濟問題、ソ支二正面作戰、國內體制の整備、精神總動員運動、ソヴエット擬裝問題、敎育問題等が舉げられてをり、これ等諸問題につき各角度より愼重なる論議檢討を加へるべく、從つて緊迫は一轉して衆議院より貴族院に移され新らしき論戰が展開されるであらう

海南島に散在の敵總勢數は一萬
歸順者は積極的に援助

【海口にて十二日發同盟特派員】一瞬の間に皇軍の手に制壓された海南島の支那側守備は元第六十二軍長の張達を總司令とし王毅を副司令とする一個師二個旅の兵力によつて爲されてゐたが、先に皇軍の廣東攻略によつて戰々兢々たる同軍は逸早く海を渡つて北海方面より廣東、廣西省境方面に逃亡し、わが軍が○○灣に上陸せる當時は總司令の張達は既に海南島に居らず、副司令の王毅の指揮する一個旅の不正規軍のみが海口を中心に警備に當り、島內の主要な地點にも若干の兵を分駐してゐたものであつた、尙右の外に保安隊、自衞團を中心とする民兵約十六個中隊が全島に散在してゐたが武裝土民も相當多數あり、島內の各部落に散在する總勢數は一万を越えると云はれてゐる、十日わが軍が瓊州占領の直前に抵抗を試みた敵は右王毅の部下の一部であつて大部分は安定、加積の方面に潰走、既に便衣に姿を變へてゐるが、尙も抵抗する者には斷乎として追及の手を緩めぬが歸順し來る者には積極的に援助して正業に就かしめるとともに宣撫工作を進める方針である

○○重要地點を占據

【某地○○にて十二日發同盟特派員】海口、瓊州占領に陸軍部隊と協力したわが海軍は敵に息もつかせず十一日未明より中支陸戰隊は○○○の○○○○に果敢な敵前上陸を敢行、同地點より一里半の南方海の○○重要地點を占據した、敵は交戰僅か二十分で敗走わが方に何等の損害なし

敵の遺棄死體二二五〇

【海口十二日發同盟特派員】○○灣の敵前上陸から瓊州、海口攻略までの半日に滿たざる疾風の如きわが軍の作戰において收めたる赫々たるわが戰果は左の如く公表された
敵の遺棄死體二二五〇、捕虜六〇、鹵獲品二十四サンチ砲三、十五サンチ砲一、小銃二五〇、小銃彈五、〇〇〇、機關銃二、砲彈二〇〇
尙わが軍の受けたる損害は極めて少數にして次の通りである
戰死三(下士官一、兵二)戰傷二

西南ルートを完全遮斷

【海口十二日發同盟特派員】わが陸、海軍協力による海南島攻略作戰は機密裡に進められ突如として發表されただけに支那側は勿論全世界に青天霹靂の衝動を與へたが、もともと皇軍の海南島攻略は皇軍による海上封鎖の目的を一層徹底せしめるとともに佛印經由支那方面から廣西省を繋ぐ、武器輸送の西南ルートを完全に遮斷せんとする純作戰目的に基くもので、既に支那全土に亘つて暴支膺懲の兵を進め聖戰の眞義を遺憾なく發揮した今日、更に遠く南支那海の波濤を越つて海南島にまで兵を進めたことは今次事變所期の目的を達成するまではあくまでも退かぬ決意を示したものといふべきで、帝國の底知れぬ國力と斷乎たる決意には支那側は勿論第三國の心膽を寒からしめるに十分なものである、なほ今次の海南島攻略によつて佛領印度支那及び佛國租借地廣州灣を經て秘かに武器輸入を計つてゐた支那側の西南ルートは完全にわが軍の制壓下に置かれたが、これとともに本作戰によつて全く西太平洋の制海權を掌握した帝國の南方に對する國防の據點を更に飛躍的に前進せしめたことは特に注目に値する

海口に維持會
皇軍に協力方を懇願

【海口十一日發同盟特派員】神速なる皇軍の海口入城に當つて市民の過半數は市內にあつてわが軍の入城を歡迎し今事變においてかつて見ざる親日的態度を見せたが、翌十一日にも皇軍の保護下に信頼した避難民の大部分は續々と歸還し早くも市內の空氣は平靜に歸しつつあり、同午後四時を期して市內有力者二百餘名は市商會に會合し海口市治安維持會の結成を企てこれがために日本軍當局の協力を求めることに意見一致、直ちに代表者はわが軍當局を訪問してこの旨を述べ協力方を懇願した、軍當局はこれに對して何等異議なく許したので市民側も直ちに二十名の委員を互選して海口治安維持會の委員會を結成、皇軍の指導下に海口の更生をめざして治安維持會結成の準備活動に著手した

佛が日本に申入れ
海南島占領について

【パリ十一日發同盟】フランス政府は十一日駐日アンリー大使に對し海南島占領につき日本政府に申入れを行ふやう訓令した、卽ち同島占領の理由、性質及びその期間につき日本政府の回答を求めんとするものである、尙アヴアス通信の報に依ればイギリス政府も同日クレーギー大使に對し同樣訓令を發したと

珠江の開江を益々困難にせん
何者か謠言を流布

【廣東十二日發同盟】廣東陥落後既に百と旬日、近くは海南島攻略の大成功あり、皇軍の威武は南支を蔽ひ、この間新南支建設の巨歩は着々と進められ、明朗平和の色は日一日と增して行く、それにも拘らず敗殘廣東軍の蠢動は未だ熄まず氣息奄々たる蔣政權は頻に列國の袖に縋りこれら列國をして日本を牽制し我方の作戰を妨害せんとするの擧に出てゐるが、かかる以上我方としても飽くまで斷乎たる態度を以て臨まざるを得ない、最近某方面において頻に珠江水路公開近しとの謠言が喧しやかに流布されてゐるが斯くの如きも全く爲めにせんとする者の奸策に過ぎず、荒唐無稽も甚だしきもので、我軍當局の全然關知せざる所である、右に依れば來る四月前後を期し日本軍當局は珠江の封鎖を解除し香港、澳門より廣東方面への一般商船航行の自由を認めると云ふにある、かかる流說の出所が那辺にあるか不明ではあるが香港方面とも傳へられてゐる、殊に注意すべきは右の如き謠言の流布を以て珠江の開江を促進せしめんとするが如き考へを有する者あらばそれは大なる過誤にして、我軍當局の斷乎たる態度の前には全く小兒病的所作に過ぎず、これに依り無益なる平和の攪亂と治安維持の妨害の意圖を招來し却つて珠江の開江を益々至難たらしむるに過ぎないであらう

政友會總裁問題
近く再燃の形勢

【東京十二日發同盟】政友會の總裁問題は去る十二月十五日當分總裁爭ひを行はず代行委員制を持續する旨の申合せが成立、一應停戰狀態に入つたが議會休會明けの前日に至り俄に東北會の蹶起となり結局幹部側の緩和工作により一應東北會は解消したものの東北、北海道選出代議士は一致して速かに總裁を決定すべき旨の申合せを爲し事實上總裁問題停戰協定を廢棄した姿となつてをり、來る十六日の幹事長の東北關係招待會の結果如何ではこれが口火となり本月下旬頃には三度び總裁問題の火の手が揚がる機運が濃厚である、卽ち鈴木前總裁の任期は來る五月をもつて滿了となるので早晩總裁を決定せねばならぬことになつてをり議會閉會直後に行はれる幹事長の改選がこれと不可分の關係にあるため幹部が如何に緩和に努めても總裁問題の再燃は必至の形勢と見られ、殊に最近の社大東方の合同により孤立狀態が愈よ判然として來た舊昭和會系の策動もあるので最惡の場合は黨分裂、新黨出現の政黨異變を捲起すやも知れずとされてゐる

武力に訴へても要求を貫徹
伊國週刊紙が主張

【ローマ十一日發本社特電】スペイン問題の進展を繞つて歐州政局が微妙な動きを示して居る折柄、イタリーの半官週刊紙リラチオーネ・インテルナチオナーレは十一日の紙上に頗る露骨な口調を以てイタリーは武力に訴へても對佛要求を貫徹すると主張し各方面に多大の衝動を與へて居る、要旨次の如し
フランスはイタリヤの自然的要求を頑強に拒否し續けて居るが、商議の手段に依つてこの要求が達せられないならばイタリーは武力に依つてもこれを達せしめよう、イタリーの要求するものは卽ちチュニス、スエズ、ジブチ、コルシカとニースだ、一方イタリーはフランコ軍の勝利が完全となる迄は斷じてスペインより義勇軍を撤退せしめないが、更にフランスの態度が曖昧な場合は派兵を續けるかも知れないのだ

第一議員俱樂部を再組織

【東京十二日發同盟】小會派間の新黨結成問題は國民同盟の不參加で社會大衆黨と東方會のみの合同によつて一段落を告げるかに見られたが、國民同盟を含む第一議員クラブは昭和會系、革新黨、無所屬の寄合世帶であるに加へて今期議會は小會派の言論に對し大會派が事毎に壓迫を加へる傾向にあるので交涉團體權のない第二控室とともに合併して第一議員クラブの再組織を行はんとする計畫が進められてゐることは頗る注目される、而して舊昭和會系にあつては政友會復歸を希望してゐる向もあるのでこれが進展如何は一概に斷じ得ないがいづれにしてもこの運動は豫算案が衆議院を通過する十三日以後に表面化するものと見られる

物品稅、建築稅など外地でも增稅を斷行
臺灣二百五十萬圓見當

【東京十二日發同盟】政府は今回臨時軍事費豫算の一部財源に充てると共に消費節約の趣旨に合致すべく時局の要請を受けて臨時利得の增加してゐる方面の負擔を加重することを目標に臨時利得稅及び物品稅を中心として利益配當、公社債利子稅、砂糖消費稅、清涼飲料稅、印紙稅の增徵及び建築稅、飲食興行等の新稅設定を內容とする增稅案を決定近く議會に提出する段取となつてゐるが、朝鮮、台灣、樺太、南洋等各外地特別會計に於いても現下時局の情勢に鑑み大體右同日通り內地に順應して增稅を斷行することに決定し、目下關係各省間においてこれが具體的細目(稅率其他)に關し種々打合中であるが、大體內地增稅案と歩調を一にしてこれ等關係法案を議會へ提出する運びとなる筈である、尙これが實施に當つては朝鮮は制令、台灣は律令、樺太、南洋は勅令及び省令を以て行はれる筈であるが、その增收見込額は大體朝鮮五百万円、台灣二百五十万円、樺太南洋は若干である

石、鹿兩軍は今や殲滅の運命
五萬の兵隊は四分五裂

【石家莊十二日發同盟】我が果敢なる攻撃に石友三、鹿鍾麟軍の五万の敵は今や全く四分五裂の狀態となり各所で殲滅の運命に陥つてゐる、卽ち
一、毛利部隊は鹿鍾麟を完全に掃蕩九日一部は○○に進出、衡水附近より退却し來た約三千の敵の退路を遮斷した
一、東強、武邑附近に相當數の敵敗亂しあるも完全に我が包圍に陥り全滅間近にあり
二、宇利部隊、近藤部隊は南宮附近の敵を掃蕩し、十一日主力は○○に進出、○○に現はれた有力な敵を殲滅すべく急進中である

交通二大政策
鐵相が實行を決意

【東京十二日發同盟】前田鐵相は就任以來東亞新事態に適應する諸般の交通政策につき研究中であつたが、輸送力擴充四ヶ年計畫實施と相俟つて左の二大政策を實行する決意を固めるに至つた、卽ち
その一は國鐵幹線東京下關間の線路を增設し國內輸送の完璧を期さんとする決意を固めてゐることであり
その二は大陸との一貫連絡計畫であつて下關釜山間の隧道開鑿の調査に着手せんとしてゐることである
內地、大陸の一貫連絡については日滿支を通ずる陸上運輸は勿論これと相俟つて船舶との連絡も考慮されて居り、遞信省で計畫中の日本海海運會社設立の曉には一貫せる通し切符制度を確立し、これに依り大陸政策遂行に寄與せんとするものであつて、鐵相はこの劃期的鐵道行政の飛躍に備へ近く省內人事の一新を圖るものと見られてゐる

米穀會社法案と農相の意向
櫻內案を新に作成

【東京十二日發同盟】米穀會社法案に對する全國米穀業者の騷ぎに對し十二日櫻內農相の意向を打診して見るに、農相としては有力案に檢討を加へ、各方面の意向を綜取研究し所謂櫻內案なるものを樹立せんとしてゐる、而して右案の內容は不明であるが農相の自負する所に拠れば農民、問屋取引員一般購買者に最も理想的な案で安心して可なりと云つてゐる

舊法幣建に依る新規契約を禁止
臨時政府の事前工作

【北京十一日發同盟】北支の通貨統一工作は三月十日の舊法幣流通禁止により愈よ本格的軌道に乘り聯銀券一色を實現することとなつたが、臨時政府ではこれが事前工作として舊法幣に依る新規契約を一切禁止するとともに現存の舊法幣建による貸借契約を總べて國幣建に改めしむること に決定、十一日左の如き政府命令を公布した
第一條 舊通貨建をもつてする新規契約は總べてこれを禁止する
第二條 舊通貨建をもつてする現存の貸借契約及び預金契約等は宜しく直ちにこれを國幣建に改むべし
第三條 舊通貨建をもつてする現存の契約にして中國二十八年二月十九日までに國幣に改められざるものは同年二月二十日において六割の率をもつて國幣建に改められるものと看做す
尙これと同時に右實施に關する布告並に財政部訓令を十日附をもつて公布した

海南島占據と伊紙の論調

【ローマ十一日發同盟】十一日附ローマ各紙はいづれも日本軍の海南島上陸を取上げて大々的に報道、これにより極東における西歐列強の勢力は愈よ打撃を受けようと觀測してゐる、ファシスト機關紙ジョルナーレ・デイタリア紙の論調左の如し
日本軍の海南島占據は支那における英國の根據地香港、佛國の根據地廣州灣を外部から遮斷しこれを事實上中立化せしめるものである

ル大統領南下

【ワシントン十二日發同盟】將校三千、兵五万、軍艦四十隻、飛行機六百台參加の下に作戰第二十號に基く空前の千九百三十九年度アメリカ海軍大演習は愈よ十三日から本格的演習の火蓋を切りカリビア海のグワンタナーモ、ゴネーヴスを中心とする一帶の海面で二月五日まで壯絕な攻防戰を展開することとなつた、尙ルーズベルト大統領は巡洋艦ヒューストン號に搭乘して來る十六日親しく觀戰の爲め南下する豫定である

けふの兩院

【東京十二日發同盟】十三日の兩院
貴族院 本會議なく午前十時より請願決算各委員會の外午後一時半より宗教法案の委員會を開く
衆議院 午後一時より本會議を開き昭和十四年度歲入歲出總豫算同各特別會計豫算案及豫算外國庫負擔となるべき契約を爲すを要する件の三案を上程、各派代表の討論があつてこれを可決する筈

人事

▲中平府稅務課長 千歲町二ノ十七府官舍へ十二日移轉

天無口

海南島の日本軍攻略が外交問題として何處まで發展するかは固より將來のことで今から何とも斷言はできぬが、ヤマは十分に見えてゐる。卽ち今の日本に對しては何国がどの樣な申入れ又は策動を行つた所で少しも應へないといふことだ▲同島の攻略に依つて一番直接に苦痛を感ずるのは何と言つても蔣政權である。次が佛印、次が英国といふ順序。蔣政權と廣れ縁に繋がつたばかりに兩国とも泥田へ足を踏み込んだ樣なもので、困ると知りつつ深みに沈んで行く樣なもの▲蔣政權に取つて一番困ることは、海南島から得てゐた食糧品、軍需資材等の物資が急に得られなくなつたこと。その中でも鹽の輸送が停止する事は非常な苦痛に相違ない。海關や、鹽稅以下の稅收入等の停止は、その額は大したもので無いにしても今の辺境に追ひ込められてゐる蔣政權としては、相當應手である筈だ▲佛や英としては、箍が拔けて急に腰が寒くなつた樣な氣がするだらう。是れからは支那事變といふものが、直に英佛などの身に應へるまでに直接的になつて來るわけで、もう枕を高くして寢てはゐられぬといふ感がするだらう▲その結果愈強く。強いて投ドウい手を打つて來るか。申入れは既にしたかも知れぬが、斯ういふ事變下で起つたこと、殊に英佛の從來態度から此の結果を招いたといふ傾きも有るので、結局どう手の着け樣も無く泣き寢入りといふ所に落ちはすまいか。

林芙美子著
生活詩集
自由、大膽、奔放に於て無類の詩人――私は兵隊がすきだ……と、歌つた詩人林さん、情熱の詩人林さん! これは、この林さんの赤裸々なる全生活の歌。
林さんの愛讀者よ、これだけは所有されよ。だつて、林さんの是も世に問ひまほしき挿入四葉の原色版自作油繪は、本書以外に何處にあるでせう?
初刷千五百 再刷二千部 三刷千部
寄本司鱗裝幀 菊判一八〇頁 並製美裝 定價一圓五十錢 送料十二錢
同じ著者の書 人間 火田
中本たか子著 第一歩
中本たか子著 白衣作業 美濃部博士、菊池寛、小島政二郎、川端康成氏の絕讃を浴びた力作!
山田清三郎著 耳語懺悔 現代の文學、生命の謳歌、十三年度文壇・讀書界にセンセイションを捲起せる名著!
大阪屋號書店

前田河廣一郎著
大陸篇
書きおろし長篇(六百枚)
定價一圓六十錢 送料十五錢
ジャップ!? 何が惡い!? 大陸(アメリカ)へ上陸早々、この人類的!? 絕對侮蔑に敢然と挑戰しながら!! 先生!! に頂いたボロ靴を穿いて、客引きの手代、下僕、婢、コーヒー配達人、三文ゑかき、米大陸に、三文樂士等々にまで生活を忍んで、生き拔かんとする日本人として、飽くまでグルマン民族の好きな彼等主人公谷口久平! その生活の緊張にも拘らず、遂にドイツ娘と戀にも陷る。……かく色々な生活面を描きながら、そこに米大陸の横顔を描寫してゆく。このメイ・キャップだけでも、わが文壇には曾てなき業績であり、他の絕對追從を許さぬ大業と言ふも、決して過言ではあるまい。
六藝社 新刊重版 東京神田錦町一丁目

携必修學
支那語カード
本田淸人著 金壹圓貳拾錢
支那語學修者必携! スピード上達にはカードを常備活用あれ! 好評註文殺到
東京市日本橋區吳服橋 大阪屋號書店

母乳代用品だけは一番信頼の出來る名の通つた最高品をお撰び下さい ××× それが温い乳房を知らぬ愛兒へ、乳の出ぬ母としての最大の贈物です
ラクトーゲン

糖業行脚 七

パルプ工業の爲め 運輸施設の大擴張
新營の發着貨物將來七十萬噸

新日本砂糖工業のパルプ工場の煙突は東洋コンプレッサーの手で建設中で附近一帯の目標となつてゐる、鐵骨コンクリート製、高さ二百五十尺といふ極めて雄大なものである、又原料バガスや燃料石炭及び製品の輸送に必要な鐵道は之から敷設することになつてゐる、何しろ年產能力三万噸、即ち約五千万斤に近いパルプを製造するのである

その原料バガスは鹽糖の新營、岸內兩製糖所の分を全部使用（本期は試驗用に一千万斤だけ殘す事になつてゐる）するのであり、右兩製糖所區域內の甘蔗は作付面積の增大と立體的多收により年々增加し今期既に約十五億斤に達してゐる、鹽糖は行行新營製糖所構內に第三工場建設の意圖があり區域內の原料甘蔗は今後も尚增加するであらうが現在の原料甘蔗十五億斤を標準としても之から最少限度一二%、即ち一億八千万斤のバガスがとれる、此中にはまだ水分もあれば纖維以外の髓質、即ちバガス粉もあり、バガス粉を篩ひ分けして纖維だけを原料に充て不純物を取去りよく水洗ひをなし蒸煮した上漂白し抄紙機で漉いて乾燥機に送り其の間特殊の技術が應用されて出來上るものがパルプである

バガスに對するパルプの步留は先づ二五%位であるから一億八千万斤のバガスから四千五百万斤のパルプが出來る、即ち二万八千噸出來上る計算である、新營岸內兩製糖所のバガスは將來尚ふえる見込であるから年產三万噸は樂々と出來やう、ところで問題は輸送關係である、新營と岸內からバガスを送るだけでも大きな仕事である、それに工場で焚く石炭、硫黃、工業藥品其他用度品の引取りに、將た又製品の搬出しに運輸機關を完備して輸送に万全を期さなければならぬ、そこで同社は新營、岸內間に局鐵の引込みを三線式に敷設する外、會社の鐵道を二本即ち複線とし局線は六十封度軌三呎六吋社線は廿五封度軌二呎六吋のレールを使用し都合五線の鐵道を敷くことになつたのである

バガスは製糖工場で纖維と髓質とを選別し髓質は製糖工場の石炭燃料の補助に充てるわけであるが、日糖烏日、照糖苗栗兩製糖所に於けるバガス選別、壓縮の實況を見ても髓質即ち粉を全部取去ることは不可能である、壓縮結束されたバガスの纖維をパルプ工場で處理する時、又相當の粉が出るに相違ない、現に此の新日本砂糖工業のパルプ工場にはバガスブロッキングといふ機械設備を爲し送風裝置で粉を去り細粹の纖維のみ殘すことになつてゐる

パルプの製法はまだ秘密に付し公表されては居らぬが、鹽糖では既に四、五年前からひそかにその研究を續行し今は相當確信がある模樣で試驗的に出來上つたパルプ見本及びその組織を顯微鏡で擴大撮影したもの等あり之を木材パルプ、藁パルプ、或は人纖用パルプ等との比較研究も行はれてゐる、何事にも積極的な鹽糖經營ではあるがパルプ割當に制し而もその輸入が抑制され、製紙の消費制限を受けてゐる今日、台灣に於けるパルプ工業は早く着手するほど國家の利益であり又企業者自身も得であるといふのが鹽糖系の信條である

併し乍ら何分新產業でもあるから最初の出發點が大事である、羅東の紙漿興業もパルプでは可なり苦い經驗を嘗めてゐるのだから、その轍を踏まぬやうに十分用心することが必要だ、そこで工場が竣工する本年七、八月頃から次の製糖開始期即ち十一月頃までは機械の試運轉をしながらゆつくりと製造作業を行ひ此間に今期存置しのバガス一千万斤を處理し次の十四、五年期から新營、岸內兩製糖所のバガス全部を引取り愈よ本調子にパルプの大量生產をしやうといふのである、新日本砂糖工業の社長は槇哲氏常務が岡田幸三郎氏と黑田秀博氏、取締役に武光次郎、矢野邦美の兩氏があつて黑田氏以下何れも現地で事業を督勵する、幹部社員には營業部長の岩崎大雄氏、庶務係長橋本晋氏始め鹽糖から轉入した人多く此外製紙に經驗を有し卓越した技術を持つ景山氏が昨年入社し工務部長に就任した

サテ此のパルプ工場の操業開始後親會社鹽糖の製糖事業に何う影響するかといふに新營、岸內兩製糖所からバガス全部をパルプ工場へ供給することによつて兩製糖所は少くとも從來より五万噸以上石炭を多く焚くことになるのである、新營、岸內兩製糖所は元來耕地白糖工場であり從つて石灰原石の使用量も多く他の粗糖工場よりも多く原石を焚く爲めに石炭をヨリ多く使つてゐる、その上新にパルプ工業の爲めに石炭の消費量が增加するのみならずパルプ工場の燃料は殆ど全部石炭で少くとも二万噸以上を要する

更に又本年中新營製糖所の川向ひに建設さるべき年產五万石の無水酒精工場にも石炭がいる、又新營には鹽糖傍系の紙器生產會社があり、東方山向ふの前大埔には同じく傍系の新興產業のサバ蔗糖工場がある、之等も相當に石炭を使つてゐる、將來更に建設される新營第三工場まで加へると同社系統の工場だけで使用する石炭がザッと二十万噸之が皆新營驛に到着更に各所に分送される、砂糖は新營と岸內で今期既に百八十一万擔、換算十一万瓲見當であり將來は二百四十万擔、十五万トンに上る見込である、之に無水酒精五万石、換算約八千瓲、パルプも差當り三万噸だが、將來は原料增加に順應して更に擴張する計畫であり、若しそれ肥料石灰原石麻袋布袋、兵舍の包裝用品 サテは食料品、日用品を加へたなら新營驛の發着貨物は大した量に上らう、又同製糖所林工場の砂糖五十五万擔、換算三万四千瓲を始め石炭肥料石灰原石其他の所用品も皆新營驛を通過する

現在新營驛の發着貨物は年二十九万噸に達してゐるが、數年後それが一躍七十万噸から七十五万噸に達する見透しがついてゐる、之が爲新營驛の大擴張が焦眉の急務となり新年度から三ケ年計畫で約七十万円の經費を投じ構內の擴張と驛改築が行はれることに內定した模樣である、その擴張が行はれると貨物が疏通し激增して來る一方新營驛は高雄と基隆を除き全島一の貨物驛となるであらう（終く）（杉野特派員）

ガソリンの新代用燃料
オート・キープ油
キーパー式內燃器を取付けて 臺北市營バスで實驗中

戰時統制下にあつてガソリンの一滴は血の一滴にも匹敵すると云はれ、政府は非常時國策としてガソリン配給を切符制度としその消費を規正するに至つた、そのため代用燃料の研究は國を擧げて眞劍に研究され木炭ガス自動車、或は天然ガス自動車等が登場するに至つた、然し性能や經費の點では未だ理想の域に達してゐない、ところが今度は輕油に揮脳油その他藥品を配合した新代用燃料オート・キープ油がキーパー式完全內燃器と共に發明され代用燃料界に一新時機を劃するに至り、內地では各都市で各種自動車、オート三輪車等にこの機械が取付けられガソリン統制何のそのとばかりキープをとんどん突いて走り廻つてゐるが今般基隆市の前田鐵工所の手によつて台灣に移入された、台北市營バスでは同所の應援でバスに早速機械を取付けキープ油の性能試驗を行つてゐるが、成績は上乘であるらしく、その結果如何は注目されてゐる、この發明は飛行機用ガソリンに揮脳油を混入することによりその性能を著しく向上せしめ得るところにヒントを得てこれをガソリン精製の際に副產物として出る輕油に用ひてガソリンの一倍以上に出來る輕油に應用して成功したものである、然し此オート・キープ油はボーメが卅八度でガソリンの五十七度に比し著しく低いので其儘ではまだ發火工合が惡い、それでキーパー式完全內燃器を自動車エンヂンに取付け之によつてキープ油を加熱しボーメをガソリン同樣に高め完全燃燒せしめる樣考案されたものである、說明家鎭氏の實驗では同じ一ガロンを使用してもキープ油は約四割ボーメが低い爲その差四割だけは走行距離が延びると云つて居る、同油はガソリンより二ガロン當り四錢乃至六錢安く機械も簡單なもので低廉である（寫眞は市バスに取付けたキーパー式完全內燃器）

高雄魚市取扱高

【高雄電話】高雄魚市一月中の取扱高は九十四万六千百五十九斤七十瓩、價格二十三万六千百五十九円五十九錢にして前年同月に比し數量に於て二十四万六千七百四十六瓩、價格に於て十三万二千百十一円を增加し、平均單價二十五錢五厘で前年同期に比し一錢五厘方の騰貴である

重要品別臺灣貿易
一月移入は順調
鹽魚及乾魚、木材、小麥粉等が增

昭和十四年一月中の台灣移入貿易は概して順調なる增勢を辿り總額二千六百四十八万六千円を示し、前年の二千百八十七万四千円に比し四百六十一万二千円を增加したが之を重要品別に見ると首位の肥料は二万七千瓩、價額二百九十三万三千円にして前年に比し二千七百四万四千円を夫々減少した、第二位の木材は百九十二万六万尺二百十九万六千円に達し四十六万七千立方尺七十七万七千円を夫々著增し、その他鹽魚及乾魚、小麥粉、罐詰食料品、石油等が增加したが減少せるものには數量的にも價格的にも目立つたものはなかつた

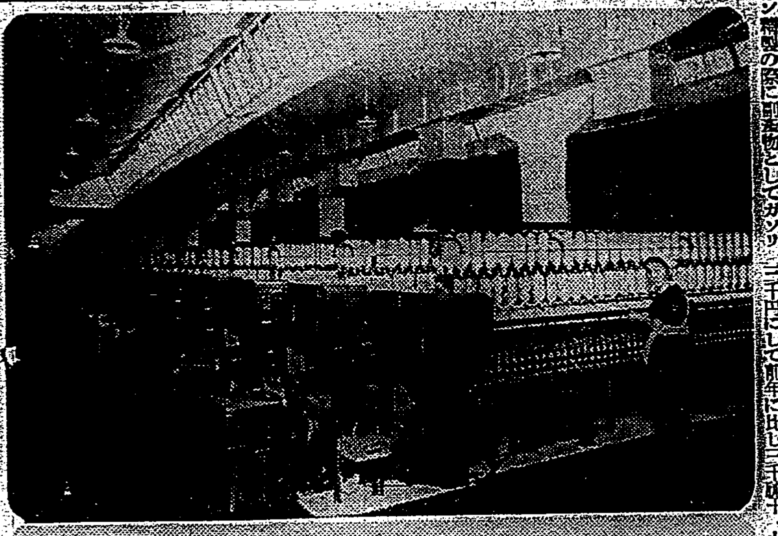

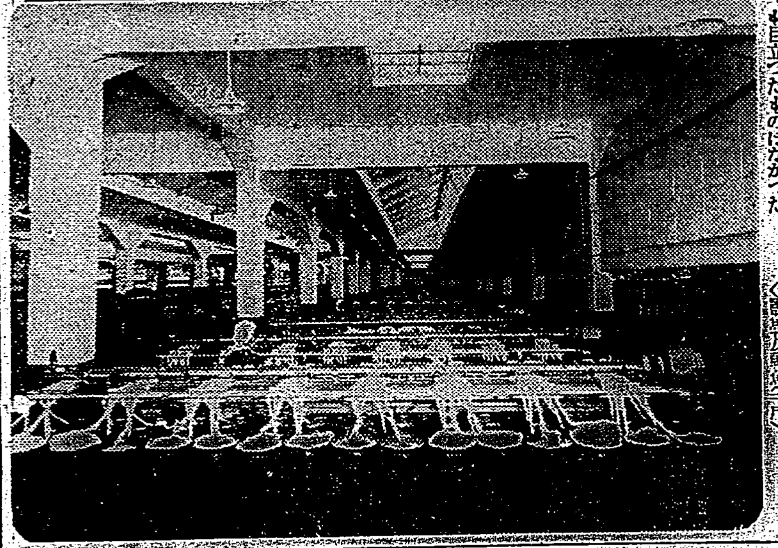

◇小麥粉（單位數量千袋價額千円）
數 一五一 八九 六二
價 七六五 四〇四 三六一
◇菓子類
價 三六八 二六八 一〇〇
◇味の素類
價 四〇九 一〇九 ...
◇鹽魚及乾魚（千斤）
數 七、九二三 三、三三四 四、五七七
價 一、一〇六 五二一 五八五
◇罐詰食料品
價 五五五 三六六 一八九
◇清酒（千立）
數 四六六 四四一 二五
價 五八四 三七〇 二一四
◇紙卷煙草（百万箇）
數 四四 二九 一五
價 二五五 一八一 七四
◇石鹼
◇綿織物及絹織物
價 四二二 一八〇 二四二
◇毛織物
價 二、五五九 一、六八八 八七一
◇ガンニー袋（千枚）
數 二〇一 一八〇 二一
價 四三五 二六二 一七三
◇紙
價 三一三 一八二 一三一
◇セメント（千瓩）
價 四五二 三七八 七四
◇自轉車、同部分品及附屬品
數 一七 一六 一
價 三六一 三六一 〇
◇木材（千立方尺）
數 一九二六 一四五九 四六七
價 二一九六 一四一九 七七七
◇肥料（瓩）
數 二七、一七八 三〇、一二一 △二、九四三
價 二九三三 二七〇四 二二九
◇其他諸品
◇合計
價 二六四八六 二一八七四 四六一二

水產物の輸出は 果然二割餘の減少
魚油、魚粉等が五割以上の激減で 總額一億六百萬圓

戰時下の國際貸借改善上、多大の期待がかけられてゐる水產物の輸出增進は、政府の努力にも拘らず激減を示すに至つた、即ち、農林省調査によれば、昭和十二年十一月迄の過去一ケ年間の水產物輸出額は一億三千三百六十五万一千円に上つてゐたが、十三年十一月迄の一ケ年間輸出額は、一億六百六万一千円で、前年に比し二割強の減少を示してゐる、いま、この內訳を示すと次表の如くである（千位以下四捨五入）

種別	十三年（千円）	前年比較增減歩合
活鮮魚介類	五、四五一	三三・三六%
鹽乾魚介類	三、九七七	△一七・六
水產物	三五、〇〇〇	△八・六
罐詰	四〇、九〇四	△四・六
魚油類	六、三一八	△五五・七
硬化魚油	三、七三二	△五九・五五
魚粉	四、四五三	△五八・一九
其他	一、六七五	△六三・八三
總計	一〇六、〇六一	△二〇・四四

即ち、活鮮魚介類は、對滿其他円ブロック內への輸出增進で二割四分の增加を示したが、其他は軒並み減少し、減少率の少いのは對滿輸出の鹽乾魚介類と、海苔寒天等の水產物であり、水產物罐詰も、官民の努力で四分減程度に喰止め得た、右の內減少率の大なる魚類硬化魚油魚粉類は、事變影響以外に、相當の減收であつたことも有力な原因と觀られる、而して、農林省では、これ等水產物の生產資材が一齊に昂騰したのと、運賃、勞力不足等で、一般にコスト高を示し、手元價格が既に仕向先の市價を遙かに乘り超えてゐる實狀にあるので、今後は、生產資材の配給円滑と價格統制、代用品の應用等により、コスト低下を促進すべく商工當局と連絡の上、輸出挽回に乘り出す方針である

東邦人造纖維の紡績工場
—昨年擴張した部分—

後宮信太郎氏を社長とする東邦人造纖維株式會社は其後半額增資を行ひ目下資本金一千五百万円に達してゐるが、工場は德島市の郊外にあり市から自動車を驅つて二十分にして達する、人纖工場は日產能力四十噸の內現在統制を受け十六トンを動かしてゐる、此外新式の紡績工場（紡績）が昨春完成した、能力四万錘である、寫眞は紡績工場の一部分で東洋一の誇りを持つて居る

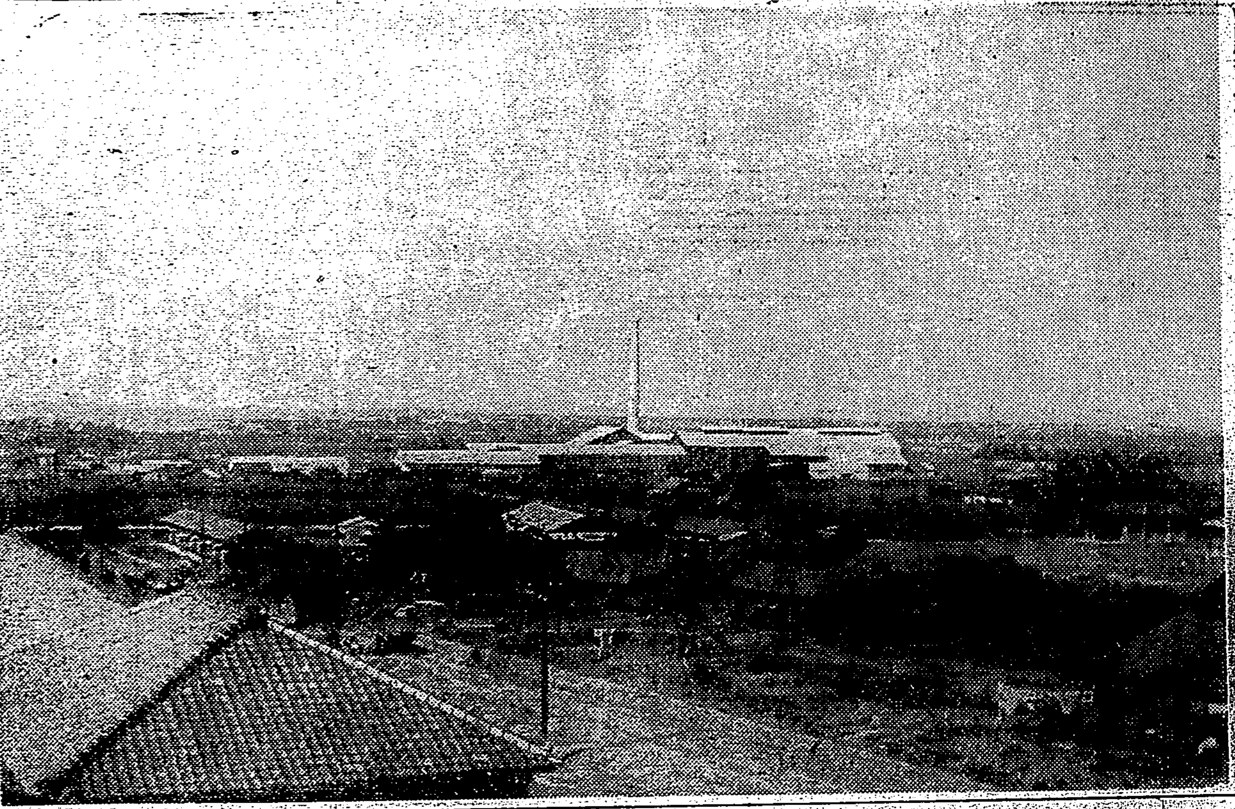

臺北倉庫信組 十二日總會を終了

保證責任臺北倉庫信用利用組合の第五回通常總會は十二日午前十一時より台北鐵道ホテルに於て開催、島崎理事、駄崎、產組協會々頭の出席(吉原主事補代讀)に次で銀屋組合長の挨拶あり、議事に入る
一、事業報告並に承認事項（村崎監事の監査報告を待つて何れも異議なく可決）
一、剰餘金處分、別項通原案可決
一、借入金限度（五万円引上げ十五万円）
一、貸付限度（五千円引上げの二万円）
一、役員報酬金、役員會一任
一、監事二名改選 議長一任で重任に決定
終つて來賓の酒井州產業主事の言…であると

剰餘金處分
一金二万八千二十五円十二錢也 本年度純益金
一金二万七千六百六十二円四十六錢也 本年度繰越金
差引
一金一万二百七十三円六十六錢也 本年度剰餘金
此の處分
一金二千六百円也 剰餘金ノ四分ノ一以上 準備金
一金二千二百五十九円十九錢也 別途積立金
一金五百円也 剰餘金の約五分 缺損補塡積立金
一金五百円也 剰餘金の約五分 建物修繕積立金
一金二千百十三円四十七錢也（年五分） 出資配當金
一金八百円也 役員賞與金
一金五百円也 獻納金

全購聯が肥料對策を協議

【東京十一日發同盟】全購聯では來る十四日東京に緊急道府縣聯合會長會議を開催、深刻化せる最近の肥料情勢に關する對策を協議し肥料配給の即時實施、配給數量の確保並に適正、價格の公正化等に關し當局に善處方を要望することとなつた

臺灣電氣製鋼創立
資本金四十萬圓全額拂込 三月十五日より操業開始

臺北市宮前町三四〇番地に工場を建設電氣製鋼事業に乘出すべく、豫て設立計畫中の台灣電氣製鋼株式會社は十二日正午十二時半より同工場內にて創立總會を開催した、株主の出席者二十四名、委任狀十四名計四十八名、此の株數七千四百五十六株（株主總數六十五名、八千株の內）に達し、盧顯榮氏先づ開會を宣し、次で吳家龍氏の推薦で高山武政氏推されて議長となり、創立事項の報告があつた

昨年八月十五日臨時資金調整法が改正され資本金二十万円以上の會社設立は總督の認可を要することになり、十月二十八日內認可を申請、十二月二十八日內認可を得た、之より先七月二十五日發起人會を開き高山武政氏創立委員長に推さる、本年一月四日拂込通知を發し同十八日一株に付五十円、八千株にて四十万円全額拂込を終る、機械等は發起人が全責任を負つて手早く製作注文を發し近頃續々到着し最早大部分荷解きに至り工場建設は豫定通り進捗、竣工す、工場敷地四、七二六坪七は坪十七円替にて所有者呂標列、杜香國兩氏が現物出資となし之に對し株式を交付す

右は異議なく承認、次で定款一部變更も可決され取締役、監査役の選舉は議長一任となり次の通り當選就任した
▲取締役 呂標列、呂季園、杜香國、高山武政、增岡與喜十、新太郎
▲監査役 張斎壽、黃秋、吳合

尚ほ會社を代表すべき取締役に呂標列、高山武政兩氏選任され檢査役に吉田經造、吳逸龍兩氏を推し檢査の結果適正にして遺憾なき旨兩氏より報告、取締役監査役の受くべき報酬は一万円以內と決定、呂盛石氏株主側を代表して會社創立迄の發起人の努力に對し感謝の挨拶を述べ發起人側からも之に應酬し十一時五十分目出度創立總會を終り正午より小宴に移つた、因に同社の建物は
鎔鋼工場、仕上げ工場、製鍊工場、試驗及分析室、倉庫、事務室各一棟にして既に竣工し之より機械の据付を爲し三月十五日より作業開始の豫定で昨年十月六日地鎭祭執行以來約四ケ月で建坪一千四百坪

竣工近き臺灣パルプ工業
臺中州大甲郡大肚にあり

台灣パルプ工業株式會社の大肚工場は工程頗る進捗し二月末迄には大略出來上り三月には製品を出す豫定である、完成までの經費二百六十万円の豫定で資本金一千万円、內第一回拂込二百五十万円の外に借入金を使用してゐる、寫眞は丘上社宅の方からみた全景で右手の方に原料バガス倉庫が廣い面積をとつて並んでゐる（寫眞には見えぬ）海岸線一帶に一大偉觀を加へた觀がある。

東西南北

過般大成火災保險の後任社長に同社創立以來の取締役門野重九郎氏が就任したので世上種々な臆測が行はれ門野氏が取締役會長である共立火災保險と大成火災が合併するのではないかといふ噂も立つたが、それは同社の重役筋が全然否認してゐる▲我が國の火災保險は五十社ほどあり此內共立火災と大成火災とが協定外にある點は相似てゐるが合併すべき必要もなければ特殊の關係もなく門野氏以外に大成の後任社長として無難な適任者がないと云ふ事情だけであるから合併說は飛んだデマだといふのである▲新に台北市宮前町に電氣製鋼を經營する資本金四十万円全額拂込濟の台灣電氣製鋼株式會社といふのが誕生した、此種の重工業は時局柄殿堂性に富み時代の要求に應じて生れたものである▲工業地高雄にも試組の計畫者があるといふことだが台北に此の會社が出來たことは流石に督府のお膝元だけあつて仕事も多く又古鐵の蒐集にも相當便利であるのと一つは宮前町の台電配電所が工場の直ぐ前にあつて便利であり、手頃な敷地が容易に得られたなど種々な好條件に惠まれたからであらう▲今一つ注目すべき事は出資者に本島人有志の多いことで台北の外、台中州の大甲郡、豐原郡、員林郡の有志者が相當に出資してゐる▲過去五箇年間農村景氣が好く地主も農家も一般に懷ろが肥え蓄積した資金を確實有利にして而も意義ある事業に投資したいといふ希望は一樣に持つてゐるやうだ▲土地投資も確實だが、それは餘りに平凡である、時局に即應する工業へと投資の方向が轉じたとすれば本島人諸君の一進步である▲但し技術の點では矢張り內地人側に一日の長がある、工業經營には勿論まだ經驗が淺いのだから之等の點を自覺し互ひに長をとり短を補ひ和衷協同、円滿に事業を經營して行けば會社の發展期して待つべきものがあると信ずるのである▲此意味に於て台灣電氣製鋼の誕生を祝福し其健全なる發達を祈つて置く▲[illegible]の本社が台北州鎭東堡から新竹州苗栗街に移轉したのは昨年十月一日だが、爾來苗栗街はメッキリ活氣立つて來た、市街到る處に家屋が盛んに新築されつつあるのが目につく▲昭和の本社構內も苗栗製糖所時代からみると見違へるほど廣く明るくなつてゐる、倶樂部は建增しされ工場事務所の外に本社事務室が立派に出來、集會所もあると云つたやうなわけだ▲殊に倶樂部の裏側に松の並木が續いてゐるがソレが一段と綠を增し構內の風致を引立ててゐる事は社員は勿論訪問客を喜ばしてゐるさうだ。

臺北金物組合 十二日總會と店員表彰

昨年十一月創立された臺北市金物商組合の第一回通常總會は十二日北投新泉閣で開催せられた之より先組合員四十七名、午前九時臺灣神社の大鳥居前に集合正式參拜を爲しそれより機動車にて北投に向ひ十一時開會、先づ皇居遙拜次で皇軍の武運長久と戰傷病將士の平癒を祈り戰歿將士英靈に一分間默禱を捧げ夫より庶務會計報告、議事を終へ勤務店員の表彰式に移り組合員の外、店員約百名列席の上廿年以上勤續者大塚炎二、周來福（以上櫻井組）十五年以上片山滋平（池田金物店）林添丁（得利金物店）十年以上勤續者山本靜夫、高尾德夫外四名、五年以上勤續者水木喬外二十五名を夫々表彰、會長川本秀助氏より勤續者の今日あるは努力精勵の爲めであると一場の所感を述べ式終りて午後零時半より小宴に入り福引等の餘興もあり一同打寬ろぎ盛況裡に四時散會した

商業登記公告
●株式會社南方常設館（變更）昭和拾四年壹月參拾日蘇澳郡蘇澳庄蘇澳字南方澳壹番地ノ壹九是永明治八取締役ニ同所壹番地ノ參四福島松枝ハ監査役ニ各就任ス
右昭和拾四年貳月拾日登記 臺北地方法院羅東出張所

產業組合登記公告
●保證責任…信用販賣購買利用組合（設立）…組合ノ事務所…
右昭和拾四年貳月拾日登記 臺北地方法院…出張所

本日定期休業仕候（毎月第二月曜日） 榮町 菊元 電話七三三三番

大阪商船 臺灣出帆 ◎基隆出帆（△印貨客お斷り）
神戸門司行 高千穗丸 / 蓬萊丸 / 大和丸
廈門行 香港丸
上海行 長沙丸
沖繩行 湖南丸
鹿兒島・北鮮行 河南丸
蘇澳・花蓮港・臺東行 めきしこ丸 / かんとん丸
比律賓行 …
西貢盤谷行 西貢丸
（南洋海運）タワオ爪哇行 パンドン丸
◎高雄出帆 馬公行 武昌丸 每奇數日
香港行 廣東丸
東京廻行 △東洋丸
其他船便多數アリ 臺北電話二八五〇

近海郵船 基隆出帆
門司神戸行 大和丸 二月十五日 / 富士丸 / 箱根丸 上海・天津行 / 香港 / 靖國丸 二月二十日

辰馬汽船 出帆 長和丸 二月十五日

大連汽船 基隆出帆 大連直行 山東丸 二月十二日 / 山西丸 二月二十日 丸一組

基隆 はりきゆ專門 船津鍼灸院 義重町六ノ四・電話一四〇一番
御料理 潮湯 基隆港 平和湯 電話四八九番
大潮湯 港湯 電話五六四番
御料理 基隆市 玉の家
高燥・閑雅・煤煙絕對にない健康地 基隆市 敷地月賦販賣 高地給水設備あり 日之出土地商會 電話一二〇四番
御料理 基隆 嵐山
內地みやげ 珍品荷揃 基隆驛前 東陽物產商會 基隆支店 電話三六〇番

銘酒 忠勇 古今無比の皇軍 芳純無比の忠勇 絕對防腐劑無シ 台北 株式會社桑田商店 灘 醸林合名
感冒に効力絕大 飲み易くて胃腸を害せぬ 福福カゼ藥 福福カゼ藥 福福乳劑 福福腸妙散 本舖 南門藥局 全島著名藥店にあり 品切の節は直接本舖
壯丁團に竹腰の國防服

千五十年前の大地震の震源判明
城輪柵址の發見から

學界佳話

學者の學問研究は他の研究者と連絡を取つて相啓發しながら進むべきで、排他主義や獨斷の陷に閉ぢ籠つてゐるばかりではならないとは帝國學士院の碩學連が強調してゐる所であるが、茲にその精神を實踐的に具現した近頃學界にかける佳話がある。

それは我國地震學の泰斗今村明恒博士が文部省宗教局史蹟調査會員上田三平氏の著に成る出羽地方に於ける「城輪柵址の研究報告」（文部省出版）中に記載された地震による柵株の亂列の箇所に注目し、昨冬の或る日今村博士は態々文部省の史蹟調査室に上田三平氏を訪ね、親しく意見の交換を重ねた後「嘉祥三年の地震の震源を現在の西田川郡の辺に取つてゐたが、これは誤解であつた、寧ろ之を飽海郡以上に取り、且つ文化大地震と同一の型であつたとする方が眞相に近い…」と。

而して自己の研究や學說に訂正を加へた上、一篇の論文を作り、これを學界に報告すると共に宗教局刊行の「史蹟名勝天然紀念物保存協會雜誌」（第十四卷第二號）に「地震學の角度から見た城輪柵址」といふ一篇の小論文を寄稿して冒頭に左の如き感謝の意をこめた一文を書いたので、上田氏も自己の研究が思ひがけなく他の自然科學の方面にまで役立つた事を喜び今村博士の熱心さに對して感謝してゐる。

○

今村博士の論文に曰く「嘉祥三年の出羽大地震は奥羽地方に於ける上古（既千五十年前）の地下活動を論ずるに當つて重要な役割を受持つものであるが如何せん從來その震源の位置が明確を缺き、随つて後世に起つた大地震中に於て之に類似の型を求めることが困難であつたのである、然るに最近にかける城輪柵址の發見は此の問題の解決に對して最も大切な示唆を與へたものと稱すべく、奥羽地方上古の地下活動研究に一大光明を投じた感がある。

○

城輪柵址の發見は斯くして地震學にまで裨益を與へるに至つたのであるが、反對に地震學の角度から此の史蹟を見るとき、史蹟調査諸賢の視野には映じなかつたらしい他の方面が現はれて來るやうに思はれる……」と記述し、三代實錄、大日本地震史料、或は又文德實錄等各種の文獻に現はれてゐた記事を引用して、從來その解釋の誤れるを正し當時の出羽の國府は城輪柵に相當すると斷じ、四項目に亘つて史蹟上の城輪を論じ千數百年前は最上川が現在の所より遙か北方の古川の地あたりを流れてゐたこと、國府は其川の近くになつてゐたことなどを詳說して學者の興味を惹いてゐる。

○

上田氏曰く「今村先生は先頃態々私を出迎に（史蹟調査室）訪ねて來られ、君の城輪柵址研究報告を讀んで、柵の西北隅附近に柵株の列の喰ひ違ひの部分があるとあり、さうしてそれは古來の大地震の爲めだらうと書かれたのにヒントを得て研究した所、幸に啓發された所が大いにあつたと喜ばれてゐた、私は今村博士の老來益々學問に御熱心なるに感激すると共に、ささやかな私の書いたものが他の學問研究の御役に立つたことを非常に喜んでゐます。」

科學小話

海狸は二十分間に四吋の木を噛み切ることが出來る。

×

百姓たちはサーガソー（藻海）の底に潜つて馬尾藻を栽培したり取入れたりします、馬尾藻は或る藥の製造に用ひられる。

×

海王星と天王星を除いた主な遊星は、望遠鏡の發見前に知られてゐた。

×

地殻は主に花崗岩から成り、時に地殻の厚さは二十哩に及んでゐる。

×

ニューヨークで近く開かれる世界博の當局者たちは、五十の異つた言葉で書かれた百万以上の新聞の紹介を集めてゐる。

×

ペルシアのストラスフイレンに聖なる池と呼ばれる深いプールがある、一年の此頃狂人をこのプールに浸す。

×

フランスでは子供に聖書か歴史的人物かの名前を除いたどんな名前もつけられない、だがイギリスでは法律でクリスチアン・ネームに關し別に干渉しない。

×

一九三六年中にパレスタインで死んだものは千九百九十七人、負傷者千七百二十人あつたと發表された。

"禿げ頭"をどう說明するか
誰しも聞きたがる新話題
ベエンツエル博士發表

◇…人間の頭蓋骨はごく徐々に發達するものだ——と、ベルリンのヴエンツエル博士はいつてゐる。そして四十歳と五十歳との間で最大に達する

◇…頭蓋骨が徐々に大きくなることは昔ぶ度よかつた帽子がすぐに小さくなることで誰にでも判る

◇…処が、頭蓋骨が大きくなるに反して、頭の皮は少しも發達しない、そのために頭蓋の鋸狀縫合部は擴がり、その上の皮膚を伸ばすことになる

× ×

◇…禿頭者の大部分がさうである如く、禿頭の人の頭皮は伸びすぎて非常に薄くなつてゐる

◇…その結果、血管は衰へ、毛細管の變化を起す、さうして毛は脱け、人は禿頭となるのである

◇…これに反し首の上や、頭の兩側には毛が残る、これはこの辺には筋肉と脂肪との良質の層があるので、頭皮が伸びることが少いためである

◇…そのため、もし頭蓋骨が頭皮に比して急速度に大きくなると子供でも頭が禿げることになる、猶もさうである

× ×

◇…禿頭を防ぐ方法はただ一つしかない、それは急速に行はうとしたり、絶對安全といふことは望まれない、頭皮をぐるりから中心へかけて、正しく強くマッサージすることである

◇…かうして頭皮が緊まると、榮養が良くなり、新しい毛が生えはじまる、毛細管が完全に破壞されてゐない限りは……

× ×

◇…婦人に禿頭の少ない理由はすぐに說明することができる、婦人の頭蓋骨は男子のそれよりずつと小さいのである

◇…生れたての男の子の頭蓋骨の大きさが四一〇センチ立方であるに對し女の子は四一〇センチ立方である

◇…それから一年經つと、八五〇センチ立方對七二五センチ立方となり、三十歳では、一五〇〇センチ立方對一三二五センチ立方となる

◇…從つて婦人の頭蓋骨が男子のそれほど速く大きくならないことは明瞭である

◇…そのため婦人の頭皮は伸びすぎることがないのである、毛細管は影響を受けないので從つて脱毛しないわけである

理論と實益の對立
—(下) 應用科學萬能論に警告—

この論難に對する世界の物理學界の輿論は、合淡といふよりはむしろ反感的なものが多かつた。特に現在アインシュタインを除いて理論物理學の發展に貢獻しつつありと自他ともに許してゐる米國は非常に不利であつたが、果せるかな、その後約半歳を經て同じ「ネーチュア」誌に有名なる物理學者イーヴ教授が右の論難に答へることとなつたのである。

○

イーヴ教授はもとマックギル大學に教鞭をとつてゐた碩學であるが、目下は退職して英國に老後を養ひつつあるが、反駁の要旨は、理論物理學と實驗物理學との近代的關聯を論じて、物理學そのものの基礎を明かにしたものである。

理論物理學と實驗物理學の間に明瞭且つ確乎たる一線を劃することは到底不可能である。理論と實驗は互ひに助けあひ、補ひあふものであつて、一方の生長は他方の發展を促し、他方の花が一方において結實する關係にあり、特に近年原子物理學乃至宇宙の研究に關しての相關關係の美はしき結果にほかならない。相對性理論、放射能物理學、量子學、電子力學、等々と比々みな然りである。ドクマチックと呼ばれる概念が、直ちにプラグマチックな成果をもちきたらしてゐるのである。

○

ファラデイの理論がマクスウエルの實驗によつて愈々内容豐富となり、遂に一方においては今日の無電乃至電話となり、他方盛大なる電氣產業を生み出した事實を何人が否定し得たであらうか、また何人がそれを現在否定し得るか。

かく理論的（獨斷的）勞作のもたらす實利的（實證的）成果を仔細に檢討して、イーヴ教授は曰く「而もかかる偉大なる發明、發見の功勞が多くユダヤ人の手になされたものであることを知るのも、人類にとつてさまで不要なことではなからう」と。

自然淘汰說は弱肉强食論に非ず
ダーウイニストの抗議

約一世紀前には「强者の權利」といふビスマルクの言葉が、人類社會の弱肉强食現象即ち暴力主義を正當化するために用ひられたが今日ではこの辭句が一の表現は陳腐となつて、より婉曲な辭句を必要とするやうになつたためか、ダーウインの進化論がしばしば引合ひに出される。が、自然淘汰の學說をかかる方面にまで適用するのは誤解もはなはだしいとて、ロンドンのローヤル・ソサエティ會員英國學士院會員リチャード・グレゴリー卿が英國科學者として强硬な抗議を公表した。

リチャード・グレゴリー卿は前者の示すごとく貴族であるが、永い間英國の世界的科學雜誌「ネーチュア」の編輯長をしてゐた權威者で、最近落成したワシントンのカーネギー研究所の附屬ホール、エリヒユー・ルート・ホールにおける講演會に於いて右の趣旨を述べたものであるが、その内容を摘記すれば大要左のごとし。

「進化論は本質的に倫理的觀念を包藏し、個人生活の根本目標たる社會の共同福祉を實現せんとするものである。今日の國家乃至國民のうちには、民族もしくは宗教の名において、その要求を貫徹せんとして、その法則の支配下におき、人類の力による征服の觀念を崇拜しつつあるものが見受けられるが、かくのごときは進化論の說くところと相反して、今日の文明をジャングルの法則の支配下におき、人類より高度の進化を阻害することにほかならぬ。

科學の唯一の任務は自然現象を觀察し、研究することにより得たる知識の社會的進展を容易ならしめるにある。科學者がただ科學のための科學に沒頭するが如きは幸も必要なしとする見解にいたつては今日一顧の價値もない。科學を倫理學と分離することの不可能はすでに一般に承認せられたるところであつて、科學のもたらす貢獻を破壞的目的乃至經濟的防害のために用ふることは戰時平時を問はず、科學そのものの趣旨に添はざる、悲しむべき現象といはねばならぬ。これは人類共通の責任である。

科學者はもはや社會的政治的問題の圈外にあつて、その提供する資材が效果的に使用せられてゐるか否か、その發見が破壞の目的に使用せられてゐるか否かに無關心であつてはならぬ。科學者が人類に齎せる莫大なる貢獻を濫用することにより、世界はかへつて動搖混亂の無秩序狀態に陷つてゐるが、これを再び合理化し、協調的社會秩序の建設に助力することは科學者の光輝ある義務であらう」

谷崎潤一郎譯 山田孝雄閱
源氏物語

去る二十四日夜日比谷公會堂に於て催されたる源氏物語刊行記念講演會の盛況（寫眞…千四）

眞の文學とは斯の如きもの

傳說となり、信仰となり、繪巻となり、教訓となり、崇拜となり、註釋本より研究史となり、翻案となり、翻譯となり、外國にまで移されて感激を呼んだものは源氏物語である。過去一千年間にわたり、櫻かざして暮しつる貴族階級、戰場往來の荒武者、濱に漁する蜑人に至るまで、日本の家庭文學として他のどの文學より愛されて來た源氏物語は、いま大文豪谷崎氏により芳香馥郁として名譯されたのである。海の如き文學、山の如き文學、千年の後にまで民族的光榮を荷ふ文學とは斯の如きを云ふのであらう。

谷崎氏苦闘七年の生活は、實に血のにじむものがあつた。いたく疲れてさへゐられるのである。血壓百七十を數へ、煙草を禁じ、酒を禁じて自律してゐられるのである。然も一日と雖も朱筆を離さず、生命のあらん限り、源氏に身を打込むと云はれるのである。何たる氣魄であらうか。切にその自愛を讀者と共に祈りたいと思ふ。

往昔、細川幽齋は、戰場驅馳の間にあつても源氏に沒頭し和歌の手本として、國學の先師として、作法の要諦として崇め「國も城も惜からず」と嗟歎したのである。あくまでも高く、美しく、面白く、聖い大らかな文學なればこそ、此の嗟歎ともなつたのである。今日の時代に、古典精神作興の聲に呼應して、古典文學の王たる源氏物語は甦つたのである。しかも愛讀者諸氏よりの祝辭に接すること毎日四五百通に達してゐるが、その聲こそ源氏物語の時代的意義を讃ふる聲である。感謝を禁じ得ないのである。

冊數 二十六冊
配本 十三回（每月一回二冊宛配本）
會費 普及版每月拂二冊分金二圓（最終會費の一部を込金一圓を申込入れ）一時拂二十三圓
申込方法 第一回配本二冊分二圓に申込金一圓を添へて書店に御申込下さい（送料、配本一回分につき、東京市内六錢、內地十四錢、滿洲・朝鮮・台灣・樺太・海外五十二錢）
愛藏本 前金拂金八十圓（二千部限定）前田文六氏鑑製桐箱は、先着順に二月初旬より發送を開始いたします

實物は書店にあります
內容見本拜呈

この物語は餘りに美しい、餘りに心に染まるのである。餘りに哀しい、

第二回配本
第一卷 桐壺 帚木 空蟬
第二卷 夕顏 若紫
★月報「源氏物語研究」第一號添付

源氏物語は、大らかな、愉しい氣持でお讀み下さい。日本の古典中、これほど世界に感動を與へる作品があつたことを喜ばずにはゐられません。國寶的な古典文學源氏物語を、どうぞ限りなき愛を以て幾度も〳〵繰返して御讀み下さい。

書店にて賣切れの際は、どうぞ直ぐ取寄せるよう一言お言ひつけ下さい

東京丸ビル 中央公論社 振替東京三四 電話丸ノ內(23)五三六

ネオ肝精
錠劑

貧血 結核 治療豫防
胃腸 強化促進

服み易い 肝油精劑
牛膽汁 肝臓 配合
發明特許
賣價低廉 一五〇錠 二・〇〇 三〇〇錠 六・〇〇 五〇〇錠 三・〇〇 各他に粉末あり
「新榮養讀本」進呈
製造發賣 藤澤友吉商店 大阪市東區道修町 東京日本橋區本町 京城府 西小門町
NK1315

專賣特許 鉛白以上の 白粉の素
サーワ固形白粉

初春のお化粧はあでやかになさいませ！

サーワ固形白粉は

愛らしい小型の白粉で、御携帯に便利な許りでなく、水さへあれば何時どこでも隨意に溶いて使へます。其上のりのびは素敵で乾きが早く、お召物の衿を汚す樣な心配も更にありませんし、又寫眞をお撮りになる時、此の白粉でお化粧なさいますと、特別個性美が發揮されます。

白・肌・二色 定價 十二錢

T.310

◎ミツワ石鹸本舗 東京日本橋兩國 丸見屋商店

增血强壯に。

王冠赤十字葡萄酒は純粹藥用葡萄酒なり

本品は優良葡萄果を獨特の嚴密なる製法に依りて藥用を主眼とし釀られたる唯一の生葡萄酒にして單に糖分を加へ甘美となしたる一般葡萄酒と絶對にその品質を異にし、人體活力の要素たる强力葡萄糖を始め健康に缺く可からざる貴重滋養素を多量に含有すればカロリー價値は全然他の追從を許さず。每食前の一杯は血を增し肉を肥し潑剌旺盛なる體軀を創る。

特に產前產後の補血强壯に最適品なり

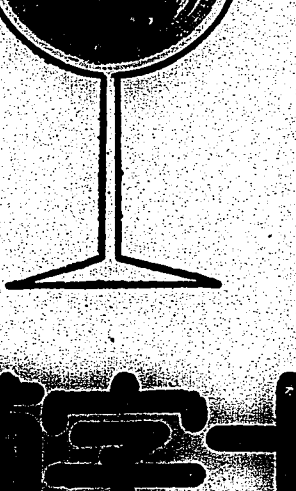

臺灣總督府・傳染病研究所
陸軍衛戍病院・其他各地病院
御用

全島の藥店・洋酒店・雜貨店にて販賣す
進物御贈答用に極めて體裁よく重寶です

增血補腎純粹藥用葡萄酒
飲用赤十字之作用因本藥絕大營養素能增胃液完全推行消化力增血補腎更治
氣弱血虧、精神恍惚、身體疲勞、四肢無力
頭暈耳鳴、飲食不進、頭目眩暈、面色萎黃
腰痠生疾、唇焦口燥、盜汗、經水不調
特爲產前產後婦女飲用補血滋强
治去惡阻婦健兒强之大靈藥也
〇代售 全島到處各藥房各洋酒舖

王冠赤十字葡萄酒

南風の歌 (29)

(第十一囘) 加藤武雄作　富田千秋畫

母と娘(四)

「延代、お前は彼方へお出で。私はお父樣と少しお話があるのですから」

恩子夫人に云はれると、延代はついと立つて出て行つた。その足音の消えて行くのをじつと聽き澄ましてから、

「野澤さんは、明けてたしか二十六におなりになつたのでしたね」

「うむ、然うなるかな」

「もうお早くは無いでせう。延代は、廿一ですからね。これはもう遲いくらゐです」

「うむ」

「此の秋ぐらゐと思つてゐたのですが、秋と云はず春のうちに――いかがで御座いませう」

「勿論異存は無いがね、しかし、かういふ問題は押しつけごとにはゆかんのだから――とにかく一應野澤の意志をたしかめて見んことにや――」

「何の今更、たしかめるもたしかめないも無いでせう。此方もそのつもり、野澤さんもそのおつもりで、もう、略決定してゐることなんでございますから」

「決定といふわけでも無いのだ。まだ正式に持ち出して見た話でも無いしな。――それに、野澤は研究以外に生活の無いやうな男だからな」

「何を仰有るんです？あなたは、では延代と野澤さんとの結婚には御反對なんでございますか？」

「反對などしやせんよ、賛成だよ大賛成だ。だが、一方の意志だけで成立つものでも無いからな」

「では、野澤さんは延代を嫌つてゐるとでも仰有るんでございますか？」

「さう、一足飛びに、考へをもつて行つちや困るな」

と、龍太郎は苦笑して、

「嫌つてゐるか、好いてゐるか、私にはてんで見當がつかんのだ」

「今更、そんな、それぢや、延代がかはいさうぢやございませんか。延代はもうすつかりその氣になつてゐるので御座いますよ」

「うむ、私も、そりや、そのつもりでゐるにはゐるのだがね」

「どうして然う曖昧な、人を焦らすやうなことばかり仰有るんでせう。昔からの、あなたの惡い癖でございますよ」

「さういふ話は、どうも、私は不得手なのだ。お前から野澤に話して貰はう」

「ええ、私から御話しますよ」

「さうして呉れ。万事お前に任せる」

「幸子のことも任せて下さいますか？」

「うむ、幸子のこともよろしく頼む」

「あの子も、早く片附けた方がよろしいと思ひます。あれは、危險な娘ですからね。獨身で置くと、また、どんな過失を仕出來すかわかりませんからね」

「そんな娘とも思はれないが――」

「あなたのひいき目でございますよ。へんな男と何か事件を起しかけたりして――もう、あぶなくて仕方がございません。野澤さんにこちらへ來て頂くと同時に、あの娘も何處かへかたづけようと思ひます。いいえ、延代より前に、あの娘の縁談をとりきめた方がいいと思ひます。さうすれば、延代の方も、するすると運ぶのぢや無いかと思ふのでございます。勿論、延代のいふことを、そのままとりあげるわけぢやございませんけれど、幸子といふものがはいつて來た爲めに、野澤さんのお氣持が亂される――そんな事が無いとも限らないので御座いますからね」

「そんな事も無からうと思ふが――」

龍太郎は苦々しい調子で云つた

獨逸の新巨砲

觀兵式に祕密の二門現はれ　世界軍事專門家驚く

昨年の夏ハンガリー攝政ホルテイ提督がドイツを訪問せし際、ヒトラー總統は同攝政歡迎の一典儀としてベルリン郊外で觀る大規模の觀兵式を擧行した、さすがに復興ドイツの國防軍の裝備は驚くべき優秀さを顯現してゐるが、更に其の上にも專門家の驚きの眼をみはつて見なければならなかつたのは、いろいろの近代兵器の中に一際目立つて物凄い大怪物にもました形態の二門の巨砲が素晴らしい彈力を以て行進してゐるのであつた。

此の巨大な大砲こそドイツがこれまで最大の祕密兵器として各國の軍事當局者から種々噂の話題とされてゐた最新式の强力兵器と判つた、さうして此巨砲は今英、佛米等の軍事專門家の間に非常な衝動を捲き起してゐる。

△

觀兵式に加はつたのは僅かに二門に過ぎなかつたが、ドイツ軍事當局は飽くまでも注意深くこれを觀察されない樣相當なスピードで牽引し、仔細に觀察する暇を與へなかつたが、併し武器に對して少しでも專門的な知識を持つた人々なら何れも未だ曾て見た事もない、――勿論之と同様のものは何れの國にも見ざる所の恐るべき新巨砲であることは明らかで、皆祕密は此巨砲に集中してゐる。けれども此の巨砲の威力の程度は未だ少しも知られてはゐないが專門家の推察を綜合すると射程は先づ約三十哩には及ぶであらうと云はれて居り、歐洲大戰當時聯合軍側の心膽を寒からしめた彼の四十二糎砲の威力を更に凌駕したものに相違ないといふことである。

海外小話

ベルリンのトンネル

自動車を收容するトンネルが澤山ベルリンの地下に造られてゐるこれはヒトラー總統が非常に熱心な大再建計畫の一部で、トンネルは一際になつて、車と人を容れる餘地が澤山ある、ベルリンは空襲の避難所を必要とするので、トンネルは全て大群衆を收容する目的を果すのである。

二十一年後

一九一七年オーストラリアの一兵士が脚部に負傷した、廿一年後メルボーンでドイツ人の外科醫の手で脚を切斷した、その外科醫はオーストリアの師團の眞正面に對峙した師團に屬したのであつた　そこで彼の射つた砲彈がオーストラリア人を負傷さしたのかも知れない

路上の犠牲

ドイツとイタリーには特別の自動車專用道路があるに拘らず、イギリスにおけるよりも路上の犠牲が多い、イタリーでは一万の乘物に對し六十一、ドイツでは四十二イギリスでは二十九の犠牲を出してゐる

ラヂオ

朝

【七・二〇】挨拶、ラヂオ體操、音樂(レコード)管絃樂—皇帝円舞曲(ヨハン・シュトラウス作曲)ウインナ交響樂團、吹奏樂—星條旗行進曲(スーザ作曲)ビクター吹奏樂團
【八・〇〇】ニュース
【八・〇五】國史講座(臺北)人の傳記と歴史(第六十四講)木戸孝允 平井[illegible]
【九・四五】家庭百科問答(臺北)お酒と腦溢血と血壓との關係
【一〇・二五】家庭料理獻立(臺北のみ)一、[illegible]豚肉と茄子の串焼 二、お野菜のポタージユ 三、スティムドカスタード(臺南のみ)一、鯛のとろろ煮 二、[illegible](臺中のみ)一、[illegible] 二、野菜のキヤベツ巻
【一一・〇〇】內臺取引相場(各局)農業紹介事項(各局)

晝

【一一・二〇】臨時官廳ニュース
【一一・五九】正午の時報(東京)公示事項(各局)午後の放送番組發表(各局)
【〇・一〇】非常時娛樂時間(レコード)浪花節「綠子五郎藏」東家浦太郎、一休禪師「擧木の茶碗の卷」吉光靜玉
【〇・四〇】ニュース
【一・一〇】證券市場相場
【一・四〇】ラヂオ體操
【三・三〇】臨時ニュース
【四・〇〇】商品市場相場
【五・〇〇】講座 朝鮮語講座(第四九講)(臺北)山下[illegible]
【五・三〇】ニュース
【五・五五】コドモのニュース(臺北)樺山小(四年)田中隆利

夜

【六・〇〇】子供の時間(大阪)音樂劇(二)スケーターズ・ワルツ(テキスト第二〇頁)大阪音樂研究會、大阪ラヂオ・オーケストラ
【六・二〇】子供の新聞(東京)
【六・二五】講演(東京)我が國の水産(千葉縣の卷)千葉縣經濟部水産課長板倉四郎
【六・五五】カレント・トピックス
【七・〇〇】子供の時間(臺北の)小さな發表會…なでしこ兒童合唱團 一、ピアノ獨奏…林富子 二、獨唱…生方敏子、勝野邊子 三、合唱…全員(臺南のみ)幼兒童話 どんぐり・こぼち…臺南放送童話會(臺中のみ)[illegible]
【七・二〇】ニュース
【七・三〇】國民歌謠(東京)[illegible]
【七・四〇】講演(東京)世界の大勢…法學博士松田道一

講演(七・四〇東京)

世界の大勢

法學博士　松田道一

氏は元特命全權大使、現在外務省御用掛をしてをられます、目下歐羅巴に於ける國際關係は、西班牙問題の終熄につれて益々複雜を極めつつある之に加へて米國に於ては、孤立主義を脱つて英佛側の援助に乘出さんとの運動もある此等の點を綜合して簡單に要領よく通俗的にお話して見たいと思ふ

【八・〇〇至九・三八】浪花節の夕(臺北)
【八・〇〇】木村小重浦
【八・三〇】吉田奈良小燕
【九・〇〇】寿々木米若

【九・三九】九・四〇時報(東京)
【九・四一】ニュース解說(臺北)
【一〇・〇〇】臺灣語ニュース
【一〇・一〇】放送局編輯ニュース、新聞社提供ニュース(各局)局報(各局)明日の放送番組發表(各局)
【一一・〇五】英語ニュース
【一一・二〇】北京語ニュース

荒療治が必要です

外科的治療を要する病氣は初めから荒療治すれば治りが早くて結果がよい、慢性淋病も單純な事では駄目で荒療治をせねばならぬ病氣であるが場所柄だけに外科的療法は困難である、所が今評判の新療法ゴノモトは內服による荒療治とでもいふべき藥で一般に惡いと云ふ酒にて服用する奇拔な藥品である。本藥を少量の酒にて服用すれば局部に熱を出して所謂荒療治を初め、深部病巣の淋菌を追出し殺菌排出する、故にのむ毎に淋糸がとれ、尿道の炎症と痛みをとり、全身に元氣を出して身體に抵抗力をつけるから益々治りが早い、此藥は臭氣がなく、胃腸に少しも害がないから永くのめる事も特長であつて特に慢性病者に喜ばれる。

酒ではどうか、熱が心配、藥價が高いなど、尻込してゐては永久に治らず其儘に荊志勵行では何をしても成功する物でない、勇氣を出して治療する事が肝要である。惡い物なら許可にならず、實任ある發賣元故賣りも、勸めもせぬ、熱は局部內の温熱であるから氣持のよい位である。勿論寢込むとか仕事の出來ぬ事は絶對ない、兎に角すばらしく賣れる、惡性の本場滿洲や支那方面にても大評判である。此藥の發明創製者は廿年間も花柳病藥專門に研究されてゐる頑固な先生で絶對自信を持ち、文獻や說明書は間違ひの元だと一切出さぬ事にしてゐるが直接來訪するか返信切手四錢を添へ手紙を出せば色々御相談に應ずる事にしてゐる。

ヒドイ淋病を結婚迄に

大連市　川崎眞一郎

(前文略す)其中に私にも結婚の話が持上つて親族や兩親からやいやい攻められる、此時初めて病氣に對する責任を新たにし、何とかして治さうと考へた揚句思ひ切つて親友に相談した。後で考へると是が全くよかつた。其人の友人が私と同様な頑固な質のよくない慢性を變つた藥で治療したといふ事を聞いて、實は半信半疑で、直接其人に會つて話を聞くと成程と思はれる節があるので早速東京の主婦之友社から取寄せて服用し始めた、其藥はゴノモトといふ黒い粉藥で一日一回夜寢る前に酒でのむと云ふ全く變つた藥で最初十圓分一箱のむと却つて惡くなる様な氣がしたが、二箱目からずつとよくなつて來るので元氣を出し、もう一箱とりよせてのみ續けた處今度はよいのがハツキリわかり、さしもの滿洲淋病もずんずんよくなりました(後略)

關節の痛みと神經痛も

新潟縣　中泉次郎妻

(前文略す)御藥にて十七八年もなやみ通した淋毒性關節炎や神經痛も大分よくなりました。七八年間は步行も困難でありましたが步行は大分樂になりました。食慾も進み、氣分も良くなり、又血色もよくなりました。親族一同困つた病氣とあきらめてゐましたがゴノモト大箱四箱を用しながらの效果のあるのに感心して居ります(中略)家中一同大喜びで居ります。又叔父の方は一箱でよくなり喜んでゐます。

尿の濁りや淋糸もとれた

朝鮮咸南　丸久吉次

拜啓先般御送付に預りしゴノモト服用致し候處一週間位前より淋糸の含有ずつと少くなり效力ある事を實驗致し居候、目下の處毎朝一番の尿を檢査し候處小水が清澄になり殆ど淋糸を認めず唯々少々餘滓あるのみにて最早よくなる事と存じ候然しながら此際徹底的治療致し度に付六圓分代引便にて御送付願上候。又此藥は婦人の內膜炎にも效力ありや詳しく御知らせ下され度候

こんな人に　酒で飲む藥

ゴノモト

發病七日以後に深部に侵入する人
慢性の手當が必要です
ら小水の時痛むから〈ず取れぬ人
淋糸の持つあるきたる人
尿道の足腰が鈍痛する人
部の感じまた再發する人
門邊ののむ目に再發する人
陰の便りと再發する人
を度な運動で苦しむ人
年五年と苦しむ人
三過時酒肛腹股後排膿する人

◆藥價は慢性用一箱十五圓、半箱金六圓、急性用一箱金三圓の三種、郵税各十錢、代引は十四十錢、代金引換で送り申さず、代金拂込の名で御送りす。
手廿錢同封で說明書送る

發賣元　東京市下谷區御徒町三丁目
東京市下谷區　柴崎製藥所
振替東京一八五八番
電話下谷三六三二七番

各地特約店

臺北市榮町四丁目　吉越廣生堂
基隆市義重町一丁目　基隆藥局
新竹市東門町　新原泰生堂
臺中市寶町　丸三大藥房
嘉義市榮町四丁目　丸三支店
臺南市本町　角谷大藥房
臺南市白金町　三輪養元堂
高雄市山下町　安藤高雄藥局
屏東市本町　屏東藥局

お知らせします！

榮養の豐富な
良いクレームを
お使ひにならぬと
しらずしらずの間に
お肌を駄目に
してしまひます

絶對にレートクレームでなくてはならぬと私共が信念を以てお奬めする所以がそこにあるのです。レートクレームは多年の研究によつて純化された完全榮養クレームですから魅力あふれる健やかな若肌の建設者として最高です。

特長

一、肌アレ・日ヤケを解消します
二、ニキビや吹出物を防ぎます
三、小ジワ・タルミも除かれます
四、白粉のツキ持ちを良くします
五、カミ剃り負けを防ぎます

レートクレーム

全島入試のトップ 12日中師に開かる 八人に一人の激競

【台中電話】春訪れなば入試の悩みは迫る――可憐な兒童の胸を痛める台中師範學校普通科入學試驗は中等學校のトップを切つて十二日午前九時より同校に於て行はれたが、入學せしむべき人員四十名に對し受驗者三百二十名で約八人に一人と云ふ熾烈なる競爭振りを示し本年からは體育を加味して十二、十三兩日を第一次試驗として眞先に身體及び體力檢査を行ひ續いて國民精神に徹底の考査をなし之に合格した者のみに對し第二次試驗を十四、十五の兩日間に國語、算術、國史の筆記試驗をする事になつてゐるので身體弱き兒童にとつては正しく難門である、第一次合格は十四日午前九時同校に於て發表される

紀元節祭を執行

【斗六電話】紀元節の當日斗六郡では午前八時半より斗六神社に於て若松郡守以下官民諸團體參列の上紀元節祭を執行し、同十時半より斗六公園運動場に於て建國祭を擧行した尚斗六小學校及斗六公學校、斗六女子公學校では午前九時より夫々祝賀式を擧行した

建國式典を擧行

【北斗電話】台中州北斗郡では輝やく紀元節の佳日を迎へるに當り早朝より北斗神社に於いて官民多數參列の下に嚴かな建國祭式典を執行、式後郡會議室に於いて現役式、引き續き社會教育功勞者、本島人國語常用家庭の表彰傳達式あり、尚北斗街を始め各街庄役場所在地に於いて官民合同の建國祭擧式後旗行列があつた

帝國の萬歲を三唱

彰化市に於る光輝燦然たる皇紀二千六百第三年の建國祭式典は市内各官公衙、銀行會社、團體、學校生徒兒童等千餘名參加の下に十一日午前十時公園廣場に於て盛大に擧行

緊急を要する 經費のみを計上 編成方針内示會で發表

【嘉義電話】嘉義市昭和十四年度豫算は總人十万餘圓に對する當府及台南州の諒解を得てこの程編成を完了し十二日午後二時から市會議室に於て内示會を開催した、十四年度豫算は當府の方針に順應し節約を旨とし能ふ限り緊縮して時局關係を除いては新規及び土木、衛生の緊急を要するもののみである、豫算總額は百十二万九千二百三十六圓で前年に比し十一万九千九百八十六圓の減である、その内歳出計上部五十七万三千六圓、臨時部五十四万六千二百二十七圓、歳入計上部七十九万八千九百五十九圓、臨時部三十三万二百五十七圓で主なるものは左の如し

一、嘉義市經費負擔金　五千圓
一、市制十周年記念事業費　一千圓
一、市役所營繕費　一千圓
一、國勢調査費　二千圓
一、自動車道路改修費　五千圓
一、國民精神總動員費　三千七百八十七圓
一、[illegible]　五千四百六十三圓
一、防空施設費　二万七千三百六十六圓
一、[illegible]　七千九百八十六圓
一、[illegible]　七千八百[illegible]圓
一、若葉小學校新築費　三万二千一百七十五圓
一、公學校新設費　十三万圓
一、小公學校學級增加費　一万一千百四十六圓
一、國勢調査諸經費　二千三百四十九圓
一、特用作物獎勵金　一千五百圓
一、都市計畫　十二万一千七十四圓
一、[illegible]道路橋梁改修費　一万八千三百二十九圓
一、水道施設調査部經費　一万二千三百三十九圓
一、衛生施設改善費　一万五百四圓
一、兒童遊園地改修費　一千百圓
一、財産買入費　二万六千三百十五圓

歡聲沸き返る

【新營電話】燦然たる光彩に輝く皇紀二千六百年の建國祭を迎へ併せて無敵皇軍の海南島上陸の快擧に歡聲沸き返る新營街では去る十一日早朝より新營神社參拜は引きも切らず、各學校、銀行、會社等は午前九時より祝賀式を擧行、午前十時より公園グラウンドに官民多數集り嚴かな建國祭式典を擧行村木街長式辭文を朗讀し終つて谷郡守の發聲で万歲を三唱し同十一時終了した、引續き學校兒童の旗行列が行はれ夜は七時より學校兒童官民合同の盛大なる提燈行列が擧行された

南都の夜空を 焦す日の丸提燈 參加の市民二萬餘人

【台南電話】南支の要衝海南島に國民待望の堅實的奇襲上陸作戰に成功した明報に台南市は建國祭の祝賀氣分と共に歡喜の二重奏を奏で十一日午後三時市内小公學校兒童二万餘人は台南神社に戰勝奉告の後愛國行進曲を高唱しつつ旗行列を實施、六時半より各官衙、銀行、會社等八十餘團體無慮二万人に達する市民台南神社に參集奉告祭を執行、皇軍武運長久を祈願、万歲三唱後日の丸提燈を掲げ行進を開始、末廣町、西門町、明治町を經て岡本部隊營門にて万歲を三唱、銃後國民の赤誠はさながら燃えさかる燎原の火の海と化し南都の夜空をこがし躍く歡喜の聲は世紀に輝く海南島攻略の感激と感謝の渦を描きつつ同九時頃終了した

學藝會

【馬公十二日發】十二日午前馬公第一公學校では同校假講堂で兒童の學藝會が今田校長の[illegible]その他多數臨席の下に行はれ、何れも上乘の出來榮えを見せて觀衆を感歎させた

臺南の紀元節 建國祭式典に於ける市尹の宣言文朗讀（上） 愛馬行進―臺南驛前大通り（下）

火の海・旗の波 萬歲の聲街内を搖がす

我が陸海軍精鋭部隊の海南島攻略の戰勝を祝ふべく員林郡では十一日の紀元節の佳辰を卜し晝間は旗行列、夜間は提燈行列を行ひ終日旗の波火の海、それに天もさけんばかりの万歲の聲で夜の更け行くも知らず紀元節、建國祭、戰勝氣分といふ輝かしい喜びの二重奏を奏でてゐた

伸展し行く市民の 福祉增進に重點 臺中市十四年度豫算案

【台中電話】台中市十四年度豫算總額は百三十万五千餘圓にして前年度に比し十八万餘圓の減少となつてゐるが、明年度は施設の二十五万圓がないので實質的には八万餘圓の增加である、市會は二十五日より三日間市公會堂に於て開催される、豫算編成を終つた胸田市尹は次の如く語る

國府の豫算編成方針に則りまして既定經費に對しては全面的に嚴格なる節約を加へ國策に順應致しまして先づ既定經費に對して一割減を斷行し極力整理緊縮を加へ消費の節約を計り職員の增員は時局關係以外は一切差控へましたが一面時局關係上必須の經費は積極的に必要額を增加計上し尚衛生施設を考慮に入れまして以て八万市民の福祉增進と台中市の伸展を企圖し新興帝國の新秩序の建設に向つて國家總力戰體制に則應する樣万全を期した次第であります

主なる新規事業（單位圓）

小公學校新設費	[illegible]
水道擴張延長工事費	[illegible]
市區改正工事費	[illegible]
防空設備及兵事防空訓新設費	[illegible]
降石下場道路舗石費	[illegible]
臺中神社造營奉附金	[illegible]
市政調査費	[illegible]
南支北支視察研究派遣費	[illegible]
體育獎勵費	[illegible]
國民精神總動員費	[illegible]
國語講習費	[illegible]
道路及橋梁改修費	[illegible]
下水溝修築費	[illegible]
市區計畫擴張調査費	[illegible]
紀元二千六百年記念事業計畫費	[illegible]
健康相談所費	[illegible]
青年學校費	[illegible]
臺中振興會補助	[illegible]
市營店舗施設費	[illegible]

された、定刻市尹が代合唱裡に各國代表に依り日旗を揭揚し皇大神宮と皇居の遙拜に引き續き安達市尹の式辭に次で高雄市議員市民を代表して力強く誓詞し最後に前田君長の發聲で大日本帝國の万歲三唱して閉式、引續き音樂隊を先頭に堂々市中行進を行つた

圓公園で皇軍の戰勝を萬歲

海南島上陸の公報に接した台中州南投郡南投街では十一日午前十時二十分より公園廣場で建國式典を擧行後小公學校兒童の旗行列を擧行、午後八時より各官衙會社、銀行、壯丁團等參加の下に提燈行列を行ひ円公園に於て皇軍戰捷祝賀の万歲三唱をなし盛況裡に解散した

小公校兒童らの角力

台中州南投郡南投街では日本精神發揚週間を一層意義あらしめる為め十一日午後二時より公園内土俵にて小公學校兒童の角力大會を開催したが盛會であつた

時局を取入れた 劇は特に好評 高砂族の國語演習會

【[illegible]電話】高雄州旗山郡[illegible]では十一日午前九時三十分から高雄市[illegible]小學校講堂に於て赤堀知事、高橋警務部長臨席の下に開催、表彰狀授與等あつて演習に入り山の老幼男女五百餘名が次から次へと巧な國語を繰り來會者を感動させたが、特に高砂族青年の召集等時局色をあしらつた劇は好評を博し緊張裡に午後四時半頃終了、それより成績發表、優勝旗並に賞品の授與あり万歲三唱裡に同五時閉會した

スリ捕はる

【[illegible]電話】員林地方ではスリが人込み人々の不注意の隙を狙つて懐中物をかすめとるので、郡刑事らが非常網を張つて不眠不休逮捕に努めてゐた處十一日午後零時半頃員林街市場前に人の集つてゐる處でスリを働いてゐたのを[illegible]林兩刑事に看破され早速郡刑事室へ連行取調べた結果本人は彰化郡芬園庄社口八六九番地陳九保（二二）と判明した

西尾春治氏逝く

嘉義市の台灣パック支局長西尾春治氏は十一日急病にて逝去した、葬儀は十二日午後四時同市内光照寺に於て盛大に營まれた、同氏には二女のみで二女悪美子孃は女流飛行家を志し目下千葉縣津田沼伊藤飛行學校で修業中であると

炊事場から發火

【嘉義電話】十一日午後九時嘉義郡新巷庄番路一六五[illegible]西の炊事場より發火して平家住家一棟及び豚小屋、物置小屋を全燒した、被害總額八百圓程度、原因は焚火が重場で奔火した為めである

三ケ月餘の試作で 亞麻栽培に成功 甲當り收量七千餘斤

【員林にて】台中州員林郡では國策纖維作物の為め亞麻栽培を獎勵する事となり昨年十一月頃播種したが當局のよき指導と業者の熱心な栽培で何れも見事に育ち昨今收穫最中であるが甲當推定收量は略七千斤と見られ僅か三ケ月の期間で試作に成功した譯であるが北海道の甲當收穫一万斤に對しては尚相當の開きがあるのでこれが增收方策に就き大いに研究したいと當局も栽培者も頗る張り切つてゐる（寫眞は青々と茂つた亞麻畑）

登記事務開始

【大湖電話】新竹地方法院大湖出張所開設に就ては既報の通り新竹州當局で進捗中なるも大湖郡下住民の登記事務の便宜を圖る爲め遂に大湖郡米穀統制組合倉庫を臨時廳舍として開設すべく諸準備中の處既に完了し去る十日官制の公布を見ると共に新なる出張所の看板が掲げられ一般登記事務を開始することとなつた、從來同法院苗栗出張所を往來したる地方民は何れも愁眉を開き喜びに滿ちて居る

『國語の家』建設の座談會を開く

台中州南投郡婦女國語講習所では日本精神發揚週間に當り十日午後三時より女子公學校に於て帶刀所長を始め講師並に講習生の「國語の家建設座談會」を開催したが左記の如く申合せをなし日常之を實行することになつた

一、赤ちやんが生れたらすぐ内地式に名をつけておいて平生から子供の名を國語で呼ぶやう習慣づけませう
二、家中お互ひに國語で「おとうさん」「おかあさん」「にいさん」「武ちやん」「春ちやん」と呼びませう
三、禮儀正しく挨拶をかはしませう
四、國語愛用時間を設定しませう
五、神祭りを大事に致しませう

人事

△梅野清太氏　十二日出北（花蓮港電話）

二水と溪湖が 一等に入選 褒賞授與は三月か

台中州員林郡下のマ病防遏作業成績は既報の通り過日來武山警務課長が中心となつて嚴重審査中であつたがこの程左の通り決定二水に溪湖が斷然成績よく二ケ所とも一等に入選した、尚褒賞授與式は來る三月下旬の模樣

一等＝二水、溪湖　二等＝田中、梁頭共、永靖、大村　三等＝同安宅、東山、埔鹽、社頭　四等＝蓮花池、鼎子頭、瓦磘、許厝寮、員林、坡心、舊館　五等＝崙子脚、内厝

保健思想の徹底を期す 内埔衛生組合

高雄州潮州郡内埔衛生組合では保健衛生思想の普及徹底を期する為め、去る六日より左の如く宣傳ビラ千五百枚を各組合に漏れなく配布した

一、外出する時にはマスクを使用し歸つたら忘れぬやう少し鹹い位の食鹽水で含嗽しませう
二、流行地への旅行又は接近することを避けませう
三、感冒に罹らぬやうにしませう
四、寢具や衣服は何回も日光に曝して消毒しませう
五、病氣に罹つたらすぐ醫者にみてもらひませう
六、豫防注射をする必要のあるときには進んでうけませう

近年稀れな 高雄の大火 十六棟三十八戸燒失

【高雄電話】高雄市大港埔部落に十一日深夜十六棟三十八戸燒失と云ふ近來の大火があつた、被害者は同地三三〇呂法心外三十七名の多數に上りこの被害約五千圓、幸に人畜に被害はなかつた、發火は十二日午前一時卅分消防組員等の迅速な活動により三時五十分漸く消止めた

遺家族慰安會

【斗六電話】斗六小學校では十一日午後一時より紀元節祭祝を兼ね遺家族慰安學藝會を開催、午後四時半終了したが頗る盛會であつた

沼の平の修繕工場燒失

十一日午前零時三十分頃嘉義郡阿里山沼の平營林所修繕工場より發火し製材工場とも烏有に歸したが、損害は家屋二万圓機械その他六万圓計七万圓に上り、各關係當局は十一日登山し、原因調査中である

高齢者を招待して 壽杖、祝菓を贈呈 餘興に皺を伸して笑ひ興ず

【斗六電話】斗六保甲聯合會では十一日午前十時半より斗六世界館に於て直轄管内七十歳以上の高齢者百三十六名を招待して若松郡守、中島兩警視以下來賓多數臨席の下に敬老會を開催聯合會長より各高齢者に對し壽杖及び祝菓を贈呈後若松郡守の訓示あり終つて赤干御壽酒に意麺の御馳走に女子公學兒童の舞踊及手品、劇の餘興等あり一同極めて滿足に和氣藹々裡に散會した、尚午後一時より保甲事務所會議室に於て四十年勤續保正李秋金氏二十年勤續保正呂源復、林吉昌兩氏及外二氏の表彰式を擧行した

税務懇談會

高雄州潮州郡竹田庄では去る十日午前九時から保正會議室に於て區總代、各區長、實行組合長、土地整理委員、大地主、役場關係職員約四十餘名列席の下に税務懇談會を開催、先づ石丸庄長より李財務主任より詳細なる説明あり午後二時終了した、議事事項は次の通りである

1、下淡水溪維持工事受益者負擔に關する件
2、地租其他納付督勵に關する件
3、戸税を市街庄に移讓に關する件

底止する所なき 臺南州下の流腦 東石郡にも眞性が發生

【台南電話】台南州下の流腦は其後益々猖獗を極め今度は東石郡に眞性が發生した、東石郡布袋庄新厝四八一蔡文明方同居人陳氏葉（二〇）は十日午前十時二十分死亡したが流腦の疑ひで檢鏡中十二日眞性腦と決定した、郡では直ちに防遏陣を布き蔓延を喰ひ止むべく大童となつて居る

油斷して居る中に 又新患者二名

【嘉義電話】嘉義郡及び嘉義市の流腦は今や終熄したと安堵の胸をなで下し油斷して居る内に十一日檜町六ノ二〇賴子良（[illegible]）の新患者と[illegible]と診斷した[illegible]嘉義衛生當局では市民の警戒を望んで居る

火龍各街内を練る

彰化市に於ける無敵皇軍の海南島奇襲上陸祝賀大提燈行列は十一日午後七時第一公學校校庭に各官公衙、團體、一般市民等二千二百餘團體六千餘名參集し安達市尹の發聲で陸海軍万歲を三唱して同七時半市中行進に移り、市子尾、北門外郵便局、三角公園、西門派出所、公園前へと蜿蜒火龍の如く歡呼の聲は全市をゆるがし建國祭奉祝と戰勝の二重奏で終夜大賑ひを呈した

信組の役員決定

台南州斗六郡林内信用組合役員は若松郡守の愼重なる人選の結果九日附左記の諸氏を指名發表した

理事　邱[illegible]、黃[illegible]（專務）吳桂香、陳[illegible]、陳海運、張[illegible]堂、陳[illegible]、頼[illegible]
監事　陳[illegible]、[illegible]明、陳[illegible]、林[illegible]水、陳[illegible]

青年團研究會 種々の質疑應答などもあり 盛會をきはむ

台中州大甲郡三種男子青年團研究會は九日午前九時四十分大甲公學校校庭に於て集合開催、皇居遙拜、皇大神宮遙拜、國旗揭揚、默禱、郡守訓示、ラヂオ體操、國旗降下、樺山郡守閲團、分列式、國旗退場、國旗降納、來賓は[illegible]等各課長、部長取扱送迎等を參觀した、正午休憩晝食、午後一時引續き研究會を開き各青年團員の發表及び質疑應答あつて樺山郡守訓示、四時當番團長の挨拶、社教頭部會の辭で解散した

嘉なかだち

洗張り一流職人入用　桑地町一丁目電四二六六　勝山商會

給仕　數名採用小學校卒業十四五歲の內地人に限る本人履歴書持參面談　姓名在社

外商員入用　食料品商有經驗內地人に限る本人履歴書携帶本人來談要保證人　姓名在社

社員採用　月給保險勸誘に從事婦人にても可　履歴書送れ　榮町一ノ三十三　三葉ビル　日本共立臺北事務所

店員數名入用　臺北千歲市場前　長命軒

金山　現場從業員內地人採用　二十歲至五十歲迄　臺北市堀江町四七一　明照

男　食堂ボーイ募集　未經驗者も可　廿歲迄　面會時間午前中　トモエ會館

女中入用　內地人廿歲以上を乞ふ　臺北市本町三ノ一　明治旅館

女中入用　二十二三歲より三十歲迄　麥町美人座横　川本文房具店

女給さん至急募集　店内改裝一新　新世界館　メトロ・ボール

女中入用　內地人十五六歲以上　川端町大通り　はるき商店

求貰家　建坪四十坪位明石町、昭和町附近　姓名在社

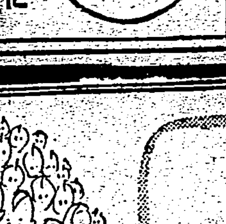

子供の病氣見舞に　講談社の繪本
兵隊さん、飛行機、軍艦、忠臣、英雄偉人、動物と物知り、漫畫と童話等、子供の喜ぶ面白い本をあげて下さい。各地書店にあります。

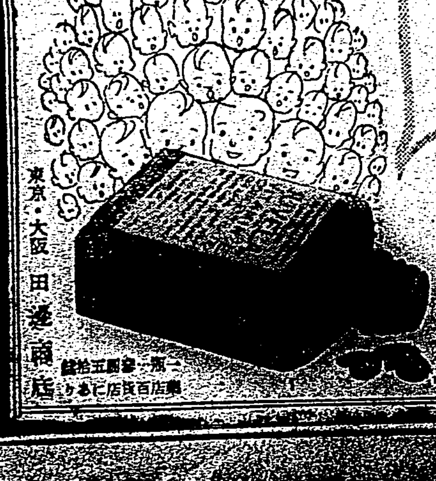

子寳ヴィタミン　ユベラ
立派な健康兒が產まれるやう・早產や流產を起さぬやう・妊娠婦人にぜひ必要なヴィタミンEを補給する新榮養劑です。
說明書は東京市日本橋區本町田邊商店へ御申越次第呈上
東京・大阪　田邊商店

紳士淑女愛用品！　舶來品を凌駕する！
コルネット　チック　香水入　ほゝ紅・口紅
發賣・神木洋行

改訂增補　臺灣六法　定價金四圓　發賣所　臺日商事課

新時代に渇望される女醫齒科

女學校を卒業したが、さて之から如何したらよいか、大東亞建設の新時代に於ては、女子と雖も、單に家庭の主婦として甘んじて居られる時でない。進んで何か職業を得るべきである。

それでは如何なる職業がよいかと云ふに、先づ女醫齒科となられる事をお勸めしたい。

女醫齒科は、比較的新しい職業で、現在我國に未だ千五六百名の少數であるが、近時體位向上の國策線に沿つて齒科衛生の要高く、昨年度卒業生の如き、需要の一割も充たし得ぬ實狀である。

尚、全國二萬の小學校に奉職する齒科校醫は、女醫が最も適任であると云ふ點から、この方面に對しても前途益々有望である。

其他病院或ひは個人開業の醫院に勤務するにしても、女醫は手先が器用な點や、患者に接する態度が柔い等といふ點から、非常に歡迎されて居る。

其上、自宅に於て開業する時は家庭を護り、子女の教育をし乍ら立派に經營することが出來、この點も他の職業より勝る處である。

今度の支那事變に、皇國の爲め勇躍して出征したが、家族の看護は大變困つたといふ話を聽くが、幸ひにして主婦が、女醫齒科の資格を獲得してゐたので齒科醫院を經營し、一家の生計を樹てる上に何等心配が無くなり、戰地の夫も後顧の憂なく、御本人も子供を養ひ乍ら立派に銃後の女性としての任務を、果して、今度の如く學校を卒業して置いた事の有難さと心強さとを、しみじみ感じた等と云ふ銃後美談や實話は、枚擧に遑ない程である。

然らば、女醫齒科となるにはどうすればよいか、といふことに就て述べて見やう。

先づ女子齒科醫學專門學校へ入學する事である。女子齒科醫學專門學校は、世界にたつた二校しかなく、その二校共、幸ひな事に我國にある。

殊に、東京市大森區北千束町七九一（大岡山）に在る日本女子齒科醫學專門學校は、創立最も古く二十年の歴史を有する丈に、卒業生の大部分は社會に出て、或は奉職、或は開業醫、或は家庭に在つて何れも相當の地位を占めてゐる。

日本女子齒科醫學專門學校は、文部大臣指定であるが故に卒業後は日本女子齒科醫學士の稱號を許可され、無試驗にて開業免許を發許されるのである。又校舍既に寄宿舍も完備して居り學費も極めて輕少である。

その上學校當局では、この新時代に最も渇望されてゐる女醫齒科を一人でも多く世に送り出し、國民保健向上の爲めに役立たせ度いと云ふ見地から、此度數年來學生中希望者には無條件で學費の多分を給費となし、又苦學希望者には共濟部を設けて便宜を計るなど實績を擧げてゐる。此の給費生及共濟部生は在學中は勿論卒業後も全く何等の義務もなく眞實もない。この種の學校で、このやうな特典を與へ得るのは日本女子齒科醫專以外には絶對に無いのである。

今茲、女學校の成績がよほど良くなければ醫專等には入學出來得ないとか、學費が非常に澤山かかるからと思つて入學を躊躇してゐた女性は、此際同校の學生募集係へ御相談なさい。

同校は目下新入生の募集中で、今年は應募者も多數に上る見込であるが、早く手續をとれば申込順により優先的に入學を許可し、その上、種々の特典が與へられる。

專賣特許
皮膚浸透性の强いホルモンの特許
第一二三六四八號
第一二五一八三號
第一〇七五一二號
皮膚滲透性の强いホルモンの作用で
肌アレを防ぐ
シワ・タルミ…
一般皮膚障害の
豫防はもちろん！
國産最優良の
美身クリーム
美身クラブクリーム
手當一つでこんなに違ふ
ホルモンによらねば、持續的な若返り効果は期待できるものではありません。單純な油脂などを皮膚に塗つたところで、水仕事や洗顏をなさつたぐらひで直ぐにも肌アレをするここになるではなりませんか！ この際皮膚の健康法を根本的に改善して皮膚の健康を一層增進して下さい。
★
クラブ美身クリームをお使ひになつてゐらつしやいますか？ 肌アレ、シワ、タルミ其他ヒビ、シモヤケの常習の方々はこれがなくては冬が越せないこまで……愛用してゐらつしやいます。左の實驗表をご覧になればわかるやうにクラブ美身クリームのホルモンは更に更に浸透力が强くなつたのです。ですからお使ひになればすぐホルモンが皮膚の内部に豊かな榮養こなるのです。その上クラブ美身クリームは獨特の殺菌藥理作用を兼ねてゐます。肌アレを防ぐのはもちろんのここヒビ、シモヤケなごにかゝるうれひがなくなります。すぐお使ひ下さい。
★
更にクラブ美身クリームを白粉下にいたしますと健康化粧下がすぐてきます。特にスキーなぞにお使ひになりますと雪ヤケを防ぐことは妙です……
注射に匹敵する……クラブホルモンの威力
內服
塗擦
注射
mg
クラブ美身クリームやクラブ乳液等に應用した專賣特許の綜合ホルモンは、皮膚塗擦によつて皮膚から完全に浸透し、注射に匹敵する若返り作用をもち、且つ各種の皮膚疾患の治療に顯著な效果をもつてゐます。右表は動物試驗の一例です。
ホルモン……マッサーチ法
これが筋肉の方向に基く最も正しいマッサーチです。特にお寢み前や御入浴後に毎日お續けになれば綜合ホルモンの作用と共に自然にお肌が若く美しくなります。
❶先づ、お顏全體にホルモン配合のクラブ美身クリームをよくのばし、額のまん中から左右へマッサーチします。（八回―十回位）
❷眼の廻りは、まぶたの上から下へ指先で輕くたゝくやうな調子でマッサーチします。（十回―十二回位）
❸鼻は兩側を螺旋を描くやうに上へマッサーチします。（十回―十二回位）
❹小鼻と口許の部分から耳の方へ少し强めにマッサーチします。（十二回位）
❺顎から頬へかけて、少し力を入れてマッサーチします。（八回―十回）
御注意
★ホルモン含有 クラブ美身クリーム ……三〇セン以上各種
★强度ホルモン含有 藥用クラブ美身クリーム ……一円八〇セン
銃後女性は健康化粧…
日本女性の肌を基調にした健康化粧法がこれです。
クラブ乳液
先づ、ホルモン化粧水のクラブ乳液を脱脂綿にひたして、お顏や衿の汚れや脂を毛孔のなかからとり肌を清潔にしてひきしめていただきます。
クラブ美身クリーム
次に、クラブ美身クリーム（綜合ホルモン配合）をお顏へのばします。白粉のツキをよくすると共に、お肌に榮養を與へます。
クラブ白粉
その上に、色と香りの素晴しいクラブはき白粉（綜合ホルモン配合・十二色）をパフで輕くおさへるやうにしてつけます。
★お化粧おとしは…
クラブ乳液を脱脂綿につけてぬぐひその上にクラブ美身クリームで榮養を補給してください
C―73

苛斂誅求を呪咀し 民心は蔣を恨む
新生厦門だけは樂土

【厦門本社支局發】事変下厦門の佳節を四近に迎ふる八日午後、記者は厦門根拠地隊に○○を訪れた、剛毅なる武人、温顔に笑みを湛へつつ語る綽々たる餘裕は頼もしき限り、諄々と語られるのは寸分たがず剿滅警備にたゆみなき陸戦隊將士を思ふ言葉である

よく來て呉れた、私も此處に十ケ月、何時も蔣政府民の絶大な援助を戴き感謝に堪へない、御紙を通じてよろしく傳へて戴きたい、蔣日は一荷に若く々の愛護してゐるが、まア稍々よく厦門の状況を見て御客に知らせて頂きたい、自分の口から云ふのも變であるが、御覧の通り治安は完全に保たれ昔の様に強盗事件もなく民心は漸く安心して生業に励しんでゐるし復歸民も増えて來た、此の陰には並々ならぬ兵隊の努力協力があり、良民は實によくやつてくれてゐる寸時の油斷もない現在、離れた陸と漳浦は由緒的から云ふ所、前途は洋々だ、現在は大陸に相對抗日軍隊がゐる様であるが苛斂誅求に民心は離反動揺してゐるやうだ

交通機關も整備
力車マンも有卦に入る

【厦門本社支局發】厦門市民の足とも云ふべき重要なる交通機關たる人力車は、最近の治安維持會交通科の統計によれば營業用六百七十台を許可、尚市民の需要に應じ切れぬ有様である、車體所有者は全市に七、八十名あり交通稅は車税として一台に付き月一円を徴し、所有者は車體を下請者に貸し下請者には更に一日三十五錢以上經過せざる様規定して車夫に貸付けさせてゐるが、事変前の貸付料七十五錢に比すれば四十錢も安く且つ最近の車賃の騰貴と共に之等下層車夫の生活もずつと樂になつてゐる訳で、近く交通科では駐車場を定め賃銀を一定する方針であると、又厦鼓渡船厦門間は蒸汽船三艘を以て五分置きに、午前七時より夜十一時迄運航、一ケ月乗船延人員十四万四千人、收入七千三百円に上り有力なる財源の一つをなしてゐる、尚交通科經營のバスは前に厦大公司がやつてゐたものを讓渡されたもので使用バス七台、復興街四台で市内より江頭へは三十分置、江頭より五通、高崎、禾上へ日に三往復市内より何厝に三往復と厦門市と郊外との重要なる連絡機關となつて居る、バスは日に百円、貨物は四十円の收入を挙げ、月額の給與七百円に上るが擴大への賦課金千二百円(總額二万四千円)には未だ不足であるが、厦門島消後と漳州との交通開けた際の五通、高崎兩線の擴張を考へる時同線は有望であり擴張を條件なせられるであらう

舊正を前に難民に白米支給

【厦門本社支局發】日華連絡救済機關共榮會では、舊正前の來る十七日市内二ケ所に於て貧民救済の為施米を行ふ事となり、本市にある千五百六十七名に達する貧民達から感謝されてゐるが、治安維持會職員も職員自治會長初め賞與の一部を持ち寄り貧民に白米を施すと、尚共榮會では十九日の舊正日金門島を訪ひ勝選大會を開催の豫定である

治安維持會で初の賞與金
職員一同はホク〳〵

【厦門本社支局發】舊正間近き二月十日厦門治安維持會では、總額一万六百餘円の初のボーナスを支給した、昨年六月維持會成立以來未だ八ケ月に満たざるに、海軍當局の惜しみなき助力と指導官、維持會職員諸一の熱と力の孜々たる各般に亘る努力の跡は、早くも支那各地の治安維持會に先んじての堅實なる歩みを見せ、治安は確立、財政小動道に乗り月六万餘円の收入があり、人口増加、貿易增加と共に幾何級数的に増しつつあり、民衆は新生のこの樂土を慕つて續々復帰、喜んで生業につくと共に維持會亦着々機構の充實成り、その成果が今回初のボーナス支給となつて現はれたものである、而も舊支那政府時代は徒らに上長は專横を極め、ボーナス等は支給されなかつたものであるが、前例を破つての今回の挙は職員一同大いに感激感謝すると共に今後の整頓を誓つてゐる

近く男女中等學校開設

【厦門本社支局發】厦門治安維持會社會科では現在第一、第二、第三、第四、江頭等各小学校に二千餘名の兒童を擁し、その卒業生中上級学校志望者多きと、事変により学業を中絶してゐた多くの市中高等小学兒童の為四月より男女中學校を開設すべく目下準備中である、右男女中學校は先づ男女初等中學校一、二、三年各二學級づつ計六百名を収容、施設擴張の豫定であるが、男子中學は厦門文中學、女子は厦門南女子中學に開設せらるべく、治安維持會成立より未だ八ケ月に満たざるに既に近く中等學校の設立を見る事は正に明朗厦門の躍進ぶりが窺はれ同時に日本と共に新東亞建設を分担して立つ新しき中國青年の搖籃として中國人識者に喜ばれてゐる

全市民に種痘

【厦門本社支局發】島都に天然痘發生の報は厦門市民にも少なからぬ恐怖を與へたが、豫て此の事あるを期し厦門治安維持會においては、厦門市内外住民に對し種痘を行ひ、防疫陣を張るべく十万人分の痘苗を注文中の所此の程台湾より到着、直ちに八班の衛生隊を組織し種痘場所を十ケ所に分ち二月十日より一ケ月に亘り全面的に種痘を施行する事になつた、斯くて嘗て悪疫流行の淵叢と云はれた厦門から新生厦門の名にかけても此の汚名を雪ぐべく、海軍無料診療所、博愛病院等の文化施設の積極的な活動と共に水も漏らさぬ防疫陣を敷くべく大童である

渡航協會で支那語講習

【基隆電話】既報基隆郡外渡航協會にては計畫中の北京語並びに厦門語講習會は愈よ準備が整つたので三月一日より講習開始をなす豫定である講習期間は六ケ月、厦門語科は月水金曜の十八時間、北京語科は火木土曜の十八時間で何れも公民科及び、南支経済地理を二時間宛加へてゐる、尚講習案内は同協會宛に照會されたいと

遂に奉公の日來る
勝間田老の三男義久君海南島へ指南役
父子相継ぐ南進の家

明治二十九年、海南島に渡つて以來、粒々辛苦四十餘年の生涯を同島に送り「海南島の勝間田」と謳はれ邦人南進のパイオニアとして過ぐる滿洲事變、北海事件の排日、排貨の眞只中に踏み留り「海南島は私の故鄕だ」と万丈の氣焔を吐いた勝間田善作翁も今次事變勃發に際し遂に涙をのんで同島を引揚げ高雄に居住してゐた、同氏の三男義久君は其の後督府外務部に勤務し文教局学務課の依頼で永年の蘊蓄を傾けて「日海會話」の一書を著はしたが、去る○○日軍部の懇望に依り、馬公飛行機で急遽○○に向つた、無敵皇軍今回の奇襲上陸に際しては同君父子の陰ながらの活躍は大いに偲ばれる、同君夫人の君江さんは北海事件に際して海南島を引揚げ静岡縣志太郡の實家に身を寄せてゐたが一月程前に長男、長女の義仁さん(○)久野さん(○)を連れて來台、台北市錦町一に夫君義久氏と共に居を構へてゐたもので目下留守宅を守つて海の君の活躍を祈つてゐる、同夫人は語る

海南島では廣東人は良くありませんが一般島民は非常におとなしく従順です、この點臺灣などとは比較にならぬやうな氣がします、排日運動も民間から起るのではなく、島民自らして起すやうなことはありません、主人は海南島の地理とか言葉に明るいとの事で現地の方から是非來る様にとお話があり『國の爲めなら自分の事は構つてゐられぬ』と云ふのでお役所の方はすつかり辭めて喜んで出て行きました、私も一緒に行きたいのですが、子供の學校の關係から行く事が出來ません(寫眞は海南島の海口市の南門街、人物は勝間田夫人)

示唆に富む水彩展

本社学藝部後援の現代畫家新作水彩畫展は、去る十日開會以來來觀者多く、昨日曜なども賑ひを呈してゐた作品も内地の一流畫家新進畫家などが本島の台展系諸畫家と共に内台一堂の中に同一繪具にて技を競うてゐるといふ點に興味を惹き、台灣の美術界にも非常に好ましい刺戟を與へた様である、尚同畫展は來る十五日まで教育會館で開かれる筈

高雄港に怪戎克船
沿岸一帶に捜査手配

【高雄電話】十二日午前八時四十分頃オランダ國旗を掲げた怪戎克船が北西より高雄港外に出現、折柄濃霧の為め碇泊狭き沖合一哩の邊りをうろつき更に防波堤附近に快走し來り約十分間投錨の後煙霧中に後方を通過旗後の海岸傳ひに南方さして姿を消した怪事件あり、發見者たる築港出張所信號員が警還に依り臨港署水上派出所、港務部、憲兵隊等へ通報、一方右と關聯し中洲方面漁夫からも、この一、二日中に同船と覺しき怪船が立寄り鮮魚を買込んで去つたとの情報あり、州署高等係は俄然色めき立ち沿岸各方面の手配を急ぎ、この奇怪なる存在は當局並に市民をして緊張感を惹起せしめてゐるが時局柄一般に於ても一層防諜精神を昂揚當局に協力せられん事が希望されてゐる

各民族の代表建國祭を祝ふ
神戸で總親和の會合

【神戸十二日發本社支局特電】全亜細亜民族の總親和を目差す大日本帝國建國祭亜細亜民族奉祝大會は既報の通り紀元節を卜し十一日午後七時より神戸商工會議所で盛大に挙行された、この夕集まる者京阪神在住亜細亜民族代表者五百名に達し先づ興亞將士の英靈を祈りそれより日本民族代表今井嘉幸氏を始め各民族代表は立つて亜細亜新秩序確立の為め總努力する事を誓ひ極めて有意義に午後十時過ぎ散會した

女の純情に双葉關もころり
結婚式は四月末

【東京十二日發本社特電】双葉の花嫁候補の噂は松竹の女優、日活スター、新橋の美妓さては立浪親方の愛孃勝子さん等数へ切れない程だつたが之等を悉く打棄つて突如躍り出た小泉澄子さんは、阪大理學部の助教授武男氏を叔父に持つ資産家の若き女主人だ女學生時代から大の双葉ファンだつたが双葉が、彼女と始めて相知つたのは昨年春の大阪場所の頃で其後大陸の皇軍慰問で得た病後の身を大阪の病院で養つてゐた時苦心の花束を抱いて屢々彼の病床を訪れたのが澄子さんだつた、土俵を一途に病後の身を横たへて悶々の情を抑へる双葉の心と切々の思慕を捧ぐる彼女の純情は何時か相寄つて遂に固く結ばれたのである この間に土俵の双葉は連勝の星を重ねて行つたが七十連勝の覇業の挫に敗れて遂に成らず涙を飲んだ日大阪の自邸でラヂオで之を知つた彼女は矢も楯も堪らず二人の女中を伴れてその夜の急行で上京芝區和田本町九八五に一戸を借り受け双葉に心からの熱援を贈つてゐたが土俵の双葉は翌る日も兩國に敗れその翌る日も鹿島洋の爲に倒されたのであつた しかも澄子さんとの間は愈よ固く結ばれ双葉は最近遂に意を決し大分縣警察部長時代に彼を見出し今日まで双葉の爲に陰の力を惜まぬ恩人双川喜一氏に打明けた、意外な双葉の告白に驚いた双川氏は直ちに西下して渡邊の澄子さんにも會ひ双葉の博士にも會つた結果横綱双葉山の嫁御寮として申分がないので非常に喜び渡邊博士を始め小泉家の承諾を受けて帰京各方面を説服し立浪親方を訪ねて一切を打明け結婚の許しを乞うた處立浪親方も喜び直ちに快諾を與へたので愈よ陽春下旬の大阪場所前に双葉が地方巡業から帰るを待つて華燭の典を挙げる事になつたものである

小林總督臺灣神社参拜

待望の海南島奇襲に参加し武勳を輝した皇軍將兵の辛勞に感謝し併せて勇士の武運長久を祈願するため小林總督を始め各部局長、戸水知事、石井市尹以下市内各官衙長は十一日午前九時台湾神社に参拜をなし小林總督玉串を奉奠した(寫眞は社前の小林總督)

火野葦平と歩む (下)
中山省三郎

～私は彼が出征前われ〳〵に寄越して行つた詩集『山上軍艦』の跋のなかで次のやうなことを書いた。

われ〳〵は嘆いてゐた『なあに、そのうちに帰つて來るさ。北九州の親分の一人になるにしても、あの男に何で藝術が棄てられるものか』と。同人雜誌をやつてゐた當時から、最も嚴密な意味で文學者としての風格を具へ、年若くして既に達人の眼がかがやいてゐたのは彼だけであつた。これは今更らしくいふ外交辭令ではない。次から次へと作品を書いて、われわれはもとより一部の具眼の士をも驚かせるほど豐饒な才能を示した彼であつたが、つひには詩をも棄てたのである。棄てたといふよりは寧ろ、新しき段階へ進むために惱んでゐたといふべきであらう。十年、十五年までの彼の作品を讀むと、著しいロマンチズムと、表現技巧の精妙なのに驚かされる。彼はここに安住しえなかつた。現實生活を遊離せる作品の價値を知らずに過ぎるほど彼は幼稚ではなかつた。職業作家の惰性をもつ前に、彼が筆を折つて、たくましい生活者となつたことは何よりも幸福であつた。かくして今は新しい意味における彼のロマンチズムが、現實生活のうへに厳然と打ち建てられようとしてゐるのである。そこに友人として、讀者としての重大な關心がある。

○

われわれが『例のごとく、例の調子で、がやがやと集まり、饒舌り、呶鳴り、手を振り、もつともらしい顔をし、ペンをとり、よくもこんなことをと思ふことを書いて面白がるものだと思ふやうなことを書きちらし、或は愚痴を擬つて、よつてたかつてかざりした(自序)彼の詩集『山上軍艦』が出たのは、すでに○○が下つてからである。

それから半年をいでずして、彼は北九州の文學雜誌『文學會議』に書いた『糞尿譚』によつて芥川賞を獲得した。この作品は召集令狀をうけながらも書きついで、その結果は歡送會の席上で書き上げ酒のまはるにつれて高らかに朗讀して聞かせたといふ。秋風の立つころ、杭州灣上陸の祝杯で、友人劉發吾に向ひ『たうとう出來上つたけ。讀んでくれ。日本で一ばん臭い小説を書いたぞ』といつて、この原稿を渡したといふ。三日して彼は『おうい、行つてくるぞ』と、たくさんの兵士たちの間から銃を高々と振りながら、旅行者のやうな闊達な笑顔で、船に乗つて行つてしまつたといふ。

彼は一分隊長として杭州灣の敵前上陸をし、ここに幾多の戰鬪を經て杭州に至り、ここに警備生活を送るうち、中支派遣軍報道部馬淵中佐らの並々ならぬ配慮によつて軍報道部員となり、つひに『麥と兵隊』をもつてわれわれの前に新しく現はれたのであつた。その後の彼については、すでにわれわれの喋々を要せざるところである

○

畑のある丘を下りると、そこは美しい住宅地になつてゐて、それぞれの家に、留園、桑園など、美しい名がついてゐた。そのあたりはヨーロッパの町の郊外のやうな感じであつた。

『この邊の花は殺くべきものがあるな』

『實際、ここへ着いた時は、支那でなく、どこか南歐あたりへ來たやうな氣がした。』

それからまた私たちは默々として歩いた。

花は見えなかつたが、どこかに機關かになつてゐた。

道の曲り角に歩哨が立つてゐた。私たちは敬禮した。私は火野葦平が讀んだ素晴らしい兵隊であることを今更のやうに思ひ浮べた。

彼の服は今はつぎはぎが當つたり、破れたりしてゐた。腕のポケットの破れからは、彼が杭州においてうけとつた芥川賞の賞品――Movado――がのぞいてゐる。彼の腕時計は此處にこぼれてゐた。また彼の頭には白髪がのびてゐた。しかしさういふ彼の姿のうらには、苦難の鍛冶な精敢性(といふのは少々をかしいけれど)を容易に求めることが出來た。

○

兵隊と別れて自室にかへり、私は戰爭といふテーマが十年も前の彼を奇妙な強く捉へてゐたことを思ひおこして、『土と兵隊』『花と兵隊』『麥と兵隊』の作者が、この度の事變に天から降つて來たのでもなければ、地から湧いて來たのでもないことを、しみじみと考へた。嘗て十年も前に彼は『思想的な、戦爭的な詩想から離れて美しいといふ意味における兵隊の詩はそんなにないやうだ。兵隊はしかく美しくないものか。あらず、兵隊には實に特色のある美を持つてゐる。これは兵隊について歌はれるべくして歌はれてゐないものである』と私信の中でいつたことがある。今や、歌はるべくして歌はれてゐる。それは彼によつて歌はれ、彼の一聯の作品はさまざまの感慨と共に、『麥と兵隊』を最も愛すべき作品にしてゐるものと私は大きな悦びをもつて感ずるのである

【寫眞は著者中山氏の廣東風景スケツチ】

海南島制覇の歌
松島中佐が感激の作詞

【東京十二日發同盟】海南島奇襲上陸の成功を祝して海軍省報道部の松島中佐はその感激を筆に託して左の如き海南島上陸の歌一節を發表した

一、五艦突撃一吾の 南支の海に聳立つ 常夏の島海南島 今作戦の機は熟し 如月十日夜をこめて 流星の如く進撃す

二、海は默して鷹々と 征衣を拂ふ夜半の風 雲間朧ろに照渡り 下弦の月は冴渡り 時は來れり今ぞ今 敢死突入る○○艦 (以下略)

頸椎骨を射拔かれ
三本の神經で生存
福岡陸軍病院で治療中

【福岡發本社特電】曾つて台湾〇〇隊に在職中部下を率ゐて〇〇戰線に活躍の際頸部に貫通銃創を受け生命線とも云ふべき頸椎骨を射拔かれ何万とある神経のうちわづか三本の神経が残つてゐるだけで奇蹟的に三年の長い間生を續けてゐる〇〇中尉が福岡陸軍病院の病室でベッドに全身不随の病軀を横たへてゐる、この不屈の軍人は福岡縣の出身で十一年九月頃から十ケ月間〇〇陸軍病院に入院してゐたが故郷に歸り度いと云ふ本人の希望で福岡陸軍病院に轉送されて來たものである、入院後福山院長は鋭意治療に努め切開した結果糸のやうな神経が僅かに三本残つてゐるだけで生きながらへて居る事が判り、さすがの院長を驚倒させたが同病院では篤志な同人を特別病室のベッドに移し看護婦者の十人分の手數のかかる動かす事が出來ただけで死人同様の病人を母親マサ子さんの看護で出來る限りの治療を施してゐる、福山院長は語る

全く可哀相な奇蹟的患者だ、たつた三本の神経でよく生きてゐられるものだと思ふが頭脳は明晰で新聞なども讀まれる、近頃は血色もよく肥えて來たが何年生き延びられるか本人が退院を希望しない限りこちらで出來るだけの治療はしてやる積りだ、慰安の方法も考へ近く實家の生活状態を寫した活動寫眞を見せてやる事にしてゐる、東條副監が來院の時もお見舞を受けて歸られた

緬甸の反英運動
火の手益々擧る
衝突事件と惡税反對

【ラングーン十一日發同盟】ビルマ議會の開會と同時に様々の反政府運動の惹起は必至と見られてゐたが果然各地に反政府デモが行はれマンダレーでは十日二万の群衆デモが軍隊警官隊と衝突遂に軍隊の發砲となつたため十一名の死者と多数の負傷者を出すに至つた、尚十一日の議會に提出された豫算案には國防費その他多額の國費が盛られ政府はこれが財源を飲料水税の新設など大衆課税に求めたため國民は英國の利益擁護のため犠牲になることは肯んじ得ずとなし惡税反對気勢を挙げてをり反英運動の火の手は益々熾となる形勢である

死傷者九十餘
武裝した民衆地方廳を襲ふ

【ラングーン十一日發同盟】議會開會を契機として各地に勃發した反政府騒擾は十日マンダレーに於ける流血惨事を起したが當地に達した情報に依れば同地における學生並に山刀に依つて武装した群衆が政治犯の釈放を要求して地方官を包圍した結果、警官隊並びに憲兵隊がこれを阻止せんとして遂に流血の慘を見るに至つたもので、同事件に依り死者二十餘名負傷者六十九名を出したと云はれる

驚異の彈丸機
時速四百哩を飛ぶ新戦闘機
米國でその製造に成功

【ロサンゼルス十一日發本社特電】米国ロックヒード飛行機製作會社は彈丸の如き速力を有する驚異的な戦闘機製作に成功した旨十一日發表した、右ロックヒード新戦闘機は従來の戦闘機の性能を遙かに凌駕した革命的意義を有するもので、米国空軍の一大戰力となるものと期待されてゐる、米國陸軍航空本部長アーノルド少將は新戦闘機の卓秀性能を保證して左の如く語つた

新戦闘機は最大時速四百哩近くを出し世界の如何なる戰鬪機にも優るものである、恐らく外國の同型戦闘機に比べたら百哩は違いだらう

製紙工場原料置場から發火

十二日午後五時二十分頃台北市馬場町鈴木組製紙工場原料置場に山積みとなつてゐる甘蔗滓から火を發し約一時間に亘つてぷすぷすと燃え續けたが、驅け付けた消防組、南署員等が約千斤を焼いた後消し止めた、原因は汽車の煤煙らしい

英靈内地へ歸る

【基隆電話】石本部隊戰歿者の英靈は十二日午後一時七分基隆着各團體多数の見送りを受け直に遺骨船に乗船、内地へ歸還した

基隆石炭陸上荷役組合の創立總會

【基隆電話】基隆港に於ける米の共同荷役と共に計畫されてゐた基隆石炭陸上荷役組合は諸準備成り十二日午後四時半から公會堂樓上で創立總會を開催規約竝に細則の審議役員選舉等を行つたが同組合は基隆港に於ける石炭荷役業者を甲組合員とし本組合に對し勞働者供給の承認を經たる者を乙組合員とし港に於ける石炭の陸上荷役の統制及び勞働の調節とを圖り並びに荷主の便宜と其運の便益等計り從業員の福利を増進する目的の下に成立されたものである、組合長には台陽鑛業株式會社が選舉されたがこれによつて基隆港の石炭荷役も合理化される訳である

安藤將軍に感謝電報
臺灣在華僑から

は台湾在住華僑に非常なる感動を與へいよ〳〵我軍に對し絶大なる信頼を寄せ、東亞新秩序建設に協力を誓ふものとして喜び合つて居り十一日台湾華僑新民總公會長陳容建氏名を以て我が南支派遣軍安藤最高指揮官並に海軍艦隊司令長官宛に夫々感謝の意を含めた祝電を發した

日本皇軍の海南島占領を賀し茲に謹みて華僑一般を代表して謹んで奉祝の意を表すと併せて日本皇軍の武運長久を祈る

鑛業事故の對策
基隆郡で防止の座談會

【基隆電話】基隆郡警察課にては年々增加の傾向を示してゐる鑛業事故、並びに最近國策線に沿うて金、銀、銅及石炭の大增産に伴ふ勞働力不足の現状に鑑み種々この對策に腐心してゐるが、この程各鑛業者の意見を聽取の上それを参考に向且つ縝密なる原因調査の上積極的にこれが對策に乗出すこととなり十二日午後一時より市公會堂に於て各鑛業主及び坑夫責任者を集め郡下鑛業者座談會を開催、黑澤州保安課長、稻村保安係長及郡下各分室主任が臨席した、定刻に至り森山警察課長が昭和十三年度の鑛業事故状況及現今の勞働力統制問題に關し一場の挨拶を述べて座談に移つたが鑛業勞働力調整、勞働者の移動防止、坑夫の福利制度並びに賃銀、時間制度の確立協定、災害事故防止、新規者の教育、舊正月の坑夫休業防止及鑛業事故防止に關する兩關組織に關し何れも腹蔵なき意見を吐露して午後五時半に至り多大なる收穫を収めて散開した、尚同郡警察課では今後當日の意見を参考に積極的にこれが實現化に邁進すると

幸小學校で榮養辨當展

既報・台北市幸小学校の榮養辨當展覽會は十一日午後一時より開催された、同時刻「母の會」の總會に續いて子供の成長に關心をもつお母さん部隊の約五百名は同校講堂に於て中研室中野技手、帝大醫院河石博士の講演を聞いた後同二時半より小講堂、圖書室の二室に亘つて陳列された榮養辨當…

東京肛門病院長
恩師谷泉先生
滯在診療
期日(自二月二日至三月末日)
每日(自午前八時至午後六時)
臺北市表町二ノ一〇
臺灣肛門病院
院長 田村稻城
電話二八八六番

北三高女で慰問音樂會

台北第三高女學友會では十二日午後二時から同校講堂に於て學校附近の出征將兵遺家族を招待し慰安を兼ねた第十一回音樂會を開催、開會の辭に次で君が代合唱、齊唱、琴、三味線の二曲合奏、ピアノ獨奏、舞踊、獨唱、ピアノオルガン合奏、舞踊等十數番に上る生徒の熱演は遺家族たちを慰問し去る五時過ぎ終了した(寫眞は北三高女音樂會)

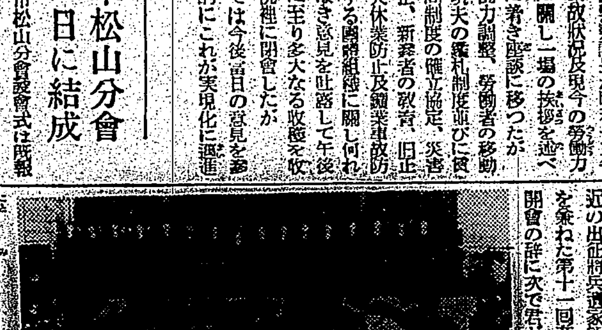

郷軍松山分會十一日に結成

郷軍台北市松山分會發會式は既報の如く十一日午後一時より松山鐵道工場食堂にて擧行開會の式に次で國歌合唱、分會長中島與一氏軍人に賜はりたる勅諭奉讀、次で創立委員長中島與四氏の経過報告の後役員選擧、鄕軍支部長代理武藤少佐、聯合分會長代理西川副長の各祝辭、來賓稲熊市議の祝辭等あつて會歌合唱をなし万歳三唱の上同二時十分閉式した、尚式には山田陸軍病院長、高松市兵事課長を始め来賓多數臨席した

新竹州下新人畫展

【新竹電話】新竹州下在住の洋畫同好者を以て組織せる新人洋畫展覽會は十一、二の兩日州公會堂で開催したが出品者は福山通氏外七名で八十餘點

臺北陶藝會 臺北陶藝會定期總會は十日午後八時より東方樂齋に開催、十三年度收支決算報告、同事業報告並に役員改選を行つたがその結果左の諸氏が當選を見た △會長台北市人 △副會長吉田秀、藤岡保 △幹事岡田康次郎、一番ケ瀨、大場長之允、藤岡惠一郎、三橋修、宮崎伸夫、田村稻城

臺北市大平第四區では十二日午後一時から大橋公學校講堂に於て家政部、主婦部、青年部、女子青年部の結成式を擧行した、谷區會長他多數の來賓が參列し午後三時半終了した

渡邊記者の夫人逝く

本社台南支局在勤渡邊義孝氏夫人みどりさんは豫て自宅で療養中であつたが病勢急變十一日午前七時遂に逝去した、葬儀は十三日午後四時から台南本願寺で執行の筈

けふの天氣

△臺北地方 南西の和風晴後曇
△北部地方 南西の和風曇後晴雨
〈昨日の氣温〉最高二七・三度(午後四時) 最低一一・六度(午前八時)
(臺北測候所發表)

妻みどり儀永らく病氣療養中の處療養不相叶二月十一日午前五時永眠仕候間此段生前知己諸賢に謹告仕候
追て葬儀は二月十三日午後四時台南本願寺に於て佛式により執行仕候
二月十二日
夫 渡邊義孝
渡邊 義
親族代表 古賀朔二
武田善之助
友人代表 大對寅次郎
飯干太加夫
城田陽
河内チカ

謝出火御見舞
昨十二日繁茂馬場町日東ラックス工場原料置場出火之際ハ早速御見舞ヒテ辱フシ有難奉深謝候幸ヒ大事ニ至ラズ鎮火致候實ハ一々参上御禮可申述筈之處取込中貴名御伺洩レノ個所モ有之候ニ付乍略儀右不取敢紙上ヲ以テ茲ニ御禮申上候
昭和十四年二月十二日
臺北市有明町二ノ七
合資會社 鈴木組

謝近火御見舞
中和興業社 吉田修

連夜滿員御禮申上候
倉橋仙太郎一黨
二の替り藝題
行友李風氏作 新撰組『流一破』 一幕
大美野盛氏作 乙食舌 二場
中里介山氏原作 戲曲 中村仲藏 四場
四時開幕五時開演
榮座

北一師、北一女A 籠人が各優勝

全臺灣籠球選手權大會

全臺灣籠球聯盟第四回選手權大會は十二日午前九時より第一高女講堂に於て擧行されたが競技の結果、一般部は籠人、中等部北一師、女子部北一女Aが各々優勝し午後六時閉幕した（寫眞は成年部二師OBと籠人の對戰）

△一般部

二師OB 8{24—12 / 24—15}27 黑潮

籠人 38{15—23 / 23—11}24 二師OB

△中等部

北一師 30{9—8 / 21—7}15 北商

北一師 21{12—8 / 9—4}8 工業

一師 14{10—4 / 4—11}13 二師

△女子部

北一女A 38{22—16 / 16—4}8 北一女B

中南部中等野球

中商3—2嘉中

嘉農9—2南中

【嘉義電話】南部中等學校野球試合は十一日公園球場に於て開催、嘉中對中商の試合は午後一時四十分嘉中（先攻）、高木（嘉）の三振を奪り、中商先攻にて開始したが、最初より激戰を展開し第一回は南方共に一點を擧げ、第二回に中商又一點を先取して五回まで押して行つたが六回表に中商又一點を擧げて結局二對一の同點となり、補回戰に入つてから中商は又一點を入れ、逐ひに强豪嘉中を倒し四時休戰した引續き午後五時より嘉農對南一中の試合を開始流石は强豪嘉農九對二で大勝した

南星團が優勝

全臺灣卓球競技大會

【新竹電話】新竹卓球同好會主催のオール台灣卓球競技大會第一日は十一日午前九時より新竹公會堂に於て開催建國の佳節を卜して選手一同整列し國歌合唱皇居遙拜皇軍武運長久の默禱を捧げて開會競技の第一回戰に入つた、試合はABの兩班に分れて行はれ、A班では從來の高雄團、第一、二次戰に勝殘り不戰一勝の南星團（台南）と準決勝戰に鉾を合せたが五六、七回戰に慘敗を喫しB班では不戰一勝のFBT團（關西）と苗栗鐵道團を全敗せしめた竹星團（新竹）が對戰、破竹の攻擊勢を取つた竹星團にはFBT團もアッサリ全敗、斯くして少熱後文字通り手に汗を握る竹星南星團の決勝戰が行はれたが南星團の副將張君の力鬪良く陳君（竹星）を抑へ地元の声援も空しく大將組を殘して南星團の制覇は成つた、閉戰六時五十分、戰績左の如し

A班第一回戰

高雄團 四—一 新生團（苑裡）

北星團（臺北）四—一 中星團（臺中）

B班第一回戰

天研團（新竹）四—三 天湖團

竹星團（新竹）四—〇 苗栗鐵道團

A班第二回戰

高雄團 四—〇 新竹團（新竹）

不戰一勝の新星全取

南星團（臺南）四—二 北星團

B班第二回戰

FBT團（關西）四—三 天研團

A班準決勝戰

南星團 四—三 高雄團

B班準決勝戰

竹星團 四—〇 FBT團

決勝戰

南星團 四—二 竹星團

蔡福田 三—〇 林慢案

張頭福 三—一 陳根槙

黃添源 〇—三 葉清海

蔡其祥 三—二 劉文俊

張家泰 三—一 陳齊昌

成績優勝南星團（臺南）二等高雄團（臺南）三等竹星團（新竹）二等一等高雄團、四等FBT團（關西）

日本精神發揚週間 基隆の行事

【基隆電話】基隆に於ける日本精神發揚週間の行事として十一日の紀元節に於て、弓道大會に引續き十二日は午前中日新町士廠にて小公學校兒童二百餘名、午後から軍隊、警察、官廳官民有志の大相撲が行はれ又武道場では午後一時から柔道大會があつてそれぞれ眼る賑ひを見せたが好天氣に惠まれ各團體のキャンプも盛んであつた

バッヂ勝ち越す

對ヴァインズ第七戰

【デトロイト發同盟】バッヂ對ヴァインズ・プロ庭球第七戰は三勝三敗同成績の後をうけて一月十二日當地で觀衆四千五百人を集めて擧行、第一セットヴァインズの球にスピード無くバッヂ先手をとつて自己のプレーにセットを先取したが第二セットは全然此の逆となつてヴァインズの簡單にラブで此のセットを得セットオールとなる、ファイナルセットは兩者愼重に試合を進め假徹大接戰となつたが十四ゲームスに至るロングゲームの末遂にバッヂに勝敵十四結局四勝三敗でバッヂ勝のリードとなつた

バッヂ 6—13 / 13—11 ヴァインズ

王將 敗退棋戰 (八十八)

（大和久氏二回勝三回目）

香落交 六段 △平野信助

平手先 五段 ▲大和久彪

（大和久氏持駒）歩

(圖は六九角成迄の局面)

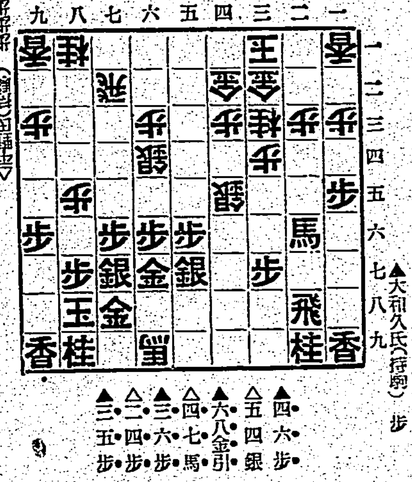

▲四六歩 ▲五四銀 ▲六八金引 ▲四七歩 ▲三六歩 ▲三四歩 ▲三五歩

大崎八段講評

△大和久君の四六歩は銀に爭かして瑕をなくする意味でその間馬と飛の瑕をなくしようとしてゐる形勢となる

△大和久君の三五歩は三三桂を防して徳を圖る意味で雨足した形の段見える、が桂を利すれば十分な結果となる

▲平野君の二四歩は敵の形を見るために此處は後を攻めに利かすべきである

▲平野君の四七馬は矢張り敗局の様には...

學窓を巣立つ

(四) 運動家の行方

グラビーの巻

大學ラグビー界も關東は明大、關西は關大が夫々三年振りに覇權を確保して結末を告げた、又去る二十九日の東西對抗戰も例年通り關東軍の一方的試合に十二連勝なる今シーズンの幕を閉じたさて昭和十三年度の活躍で功成り名遂げて目出度く今春學窓を巣立つ選手或は惜しみ乍らも卒業して行く選手諸君であるが、少壁の内から華々しい戰績を殘して惜まれ乍ら卒業する目ぼしい名選手を拾ひ上げて見よう

▲先づ FWから見ればラグビーを語らんとするもので明大鍋加君の名前を知らないものはあるまい、それ程同君がグラウンド狹しと縱橫に馳驅する驚異力はまことにエネルギッシュであり印象的であるからである、同君は昨夏の合宿練習で戰車型FW建設の骨子となつた故仙崎主將に替つてシーズン當初から大明治の主將の印綬を帶びてバックローとして僚友新島君と共に鋭い出足と巧緻な攻防を謳はれ當代隨一の無敵コンビの折紙をつけられた名手である、更に大世帯をよくリードして三年振りに早大から覇權を奪還、全日本制覇に導いた功績は偉大でこの何しい選手を殘して巣立つ同君こそ正に功成り名遂げた代表的選手と言へよう、明大戰車型その中軸となつて活躍した山本、加島、畠山の三銃士も今春學窓を出るが山本君はルーズにもオープンにも強い選手であるが同君は既往の時負傷或は病氣をして比較的惠まれなかつたが實力に於ては日本一流のフロントローとして推賞出來る、加島、畠山兩選手は長身を利してラインアウトにルーズの鋭い突込みにドリブルラッシュの殺人的原動力をなしてFWの強力さも此の兩君に負ふ處多大であつた、南西FW選手を驅逐して關東代表に抗擬に腕を揮つた以上の明大選手が全日本制覇を達成して意氣揚々と卒業するに反し三年連續の覇を破れ涙を呑んで退陣する者に早大の村山主將、大西選手がある、スクラムセンター村山君は巧なフッキングと地味乍らルーズに於ける眞面目な突込みに依つて一流選手の風格を備へてゐたバックロー大西君はシーズン中途で肩を脱臼する不運があつたが無口な村山主將に替つてFWをリードし鋭い出足は明大の鍋加、新島に劣らぬ威力を示した昨秋二年連覇を標榜して進軍する早大を目早の企圖するFW戰に捺込んで十年振りに打倒早大を達成、久方振りに明大に次いで早慶と共に第一位に躍進する推進力となつた東大FWの殊勳者は村、須賀兩選手も目出度く卒業する、一躍第五位に轉落したものは逆を喫つて立敵もFWのみで不運を喫つた立教、此のFWを以ては早明慶帝に劣らぬ實力を發揮したもの、あるもので、此のFWを以て卒業したバックロー模本君も卒業するが同君程あらゆるポヂションを經て來た人も少ない、最初はW・T・Bであつたが突進力が弱いからFWで少し叩けば良くなるだらうと言ふので一躍センドロードに上げられ之で身體も出來、突込みも鋭くなり其の上TBをやつただけあつて足も速いので荒く今日のバックローの位置をかち得たものでバックローとなつてからは比較的鈍重でオープンへの動きの遅いと言ふ定評を受けたFWを同君は素早いフオローアップでTB、FW間の良き連絡となりバックローとしては押しも押されもせぬ一流選手の域に達したのである、FWの花形選手は大體以上で終るが

▲HB 關以下のバククメンでは先づ明大日B和田君を筆頭に明大TBのトライサイド佐濱、齋藤兩選手、早大の駿足田中君がスターとして列擧される

和田君は短軀乍ら突進力も國當であり殊にヘッドスピードは素晴しく容易に敵スクラムサイドの重圍を突破して味方TBの活躍を誘導或は敏捷なフオローからTB線に参加し、TB攻擊の行詰りを打開してトライに結實せしめる事或は防禦に於ける健闘は勿論、防禦に際しても眞面目にバックアップして自家TB線背後をカバーし捨身のタックルに敵の突進を阻む等攻防兩面の萬能的な活躍は著しいものがありし正に當代隨一のスタンドオフと言へる佐濱はインナーとしてよく活躍した唯一の選手であるが今シーズン程インナーに人材を缺かしたシーズンはなかつた、同君にしろ決してインナープレーをマスターした優秀選手とは言へずF・Wの絶對優勢且・B和田の好ダッシュ等に助けられた點が多かつた、然し此の貧困なインナー陣にあつて巧なファイントパス或は直線的走法で速攻TB線を突破した佐濱君は先づインナーとして無難であつたと言へよう、ウイング齋藤君は卓越した走力と強靱な腰に物を言はせて機關車の如き突進力を示し明大のトライゲッターとして重責を果すと同時に同君がタックルを外された敵選手が二三人以上も並べて倒されてゐるのが他校の選手を驚倒せしめた、早大の田中君は齋藤君程の馬力は無いが輕快な走法と巧妙なチェンヂオブペースで早大TBの主力であつた、其の他では明大から明大離れのした實者で出場した瑞川、宮内兩君も昨シーズン殆んど出場しなかつたが慶逆を謳はれた田中の兩名之も否定出來ず昨シーズン西田君に劣る事なく立派なF・Bを謳つた早大上田君、東大から日B山本主將、インナー中西（慶）ウイング小原南君、立教ではインナー柿内主將が夫々揃つて卒業する、一方關西では明大同様三年振りに京大から覇權を奪還した關大からFWのフロントローの高田、田中の早いのを以つてスクラムサイドのフオワードの第一の存在で得るクロー模本兩君に日・B小泉主將が卒業する、小泉主將は模本君と共に同大得意のスクラムサイド集中戰法の主力として活躍したのみならず傑出したプレイヤーで、京大からは眞鍋F・Wの中心人物齋田、薛田、川本の諸選手を始め、スタンドオフの名手である、T・Bはインナー中島高木、池田兩君を一時に失ふことになつた

一地方近事一

新店

▲建國祭典盛大に擧行　臺北州文山郡新店庄では十一日午前十時三十分より新店公學校校庭に於て建國祭を擧行、郡下小公學校兒童青年團、壯丁團、郡及官衙職員、愛國婦人會員、地方有志等無慮千餘名が參列し村田新店庄長が主催者として建國祭壽詞を朗讀、山下文山郡守の音頭で一同帝國萬歳を三唱し盛儀裡に建國祭を終了、引續いて新店庄公會堂に於て紀元節祝賀宴會を催し正午は皇軍の海南島占領を慶祝する旗行列を行ひ一日中數多の目出度き行事を無事終了した

▲知事賞を受く　臺北州文山郡新店庄は庄下政化會、青年團、婦役部落振興會及び官衙有志等各方面を通じて國民精神總動員に邁進徹底し去る十一日紀元節の佳辰に當り臺北州知事賞を授けられ同日午前十時文山郡役所會議室に於て酒井總務部長、金丸警察課長、石田視學其の他關係主任列席の下に山下郡守より知事賞旗を村田新店庄長に授與し一場の訓示があつて村田庄長より謝辭を述べて式を終了したが引續いて昭和十四年度より郡下國語家庭に認定された林水生外十五氏の國語家庭認定證授與式を行ひ代表者黃鼎興氏より答辭を述べて同十一時閉式した

東港

▲三千餘名が旗行列　高雄州東港郡では十一日の建國祭に當り午前九時より東港神社境内に於て郡田郡守、藤原庶務課長、横山街長以下各官衙長、防衛團青年團壯丁團愛國婦人會員奉公會員學校兒童等三千餘名參列の下に式典を擧行し後引續き旗行列あつて同十一時過ぎ散會したが夜は後八時より東港公會堂前廣場に於て映寫會を開催し同十一時過ぎ大盛會裡に閉會した

▲巡査表彰式　高雄州東港郡警察課では十五日午前九時より東港公會堂に於て北尾郡守會の下に郡下乙種巡査二十八名に對し甲種昇進試驗を施行する

鹿港

▲國語の家座談會　彰化郡鹿港街に於ける國語の家で推賞された國語の家は二十六年大正九年迄で二十餘名で座談の中心事項として『國語の家として推賞さるるまでの苦心』又は『常用の國語指導の苦心』を語り或は『周囲未常の狀況』又は『正鵠は遠狀況』を述べ六十歳以上の者に對する國語指導状況並に隣人に對する國語指導の苦心又は隣人に對する國語の相當な好成績を收めて六時過ぎ閉會した

板橋

▲國語教授研究會　海山郡板橋街に於ては二千六百年を記念に全街國語化の目標の下に昭和十二年より街下各部落に國語講習所を開設し一面講師の激務に力を致し兼ねて打合會を催して之が指導をなして居るが二月の硏究發表會を催す七日午後一時より街當局は講習所に於て開催し講師林氏賢月さんの賓地教授並びに國語講習所の誓詞に就いて研究會に移り講師林氏賢月さんの挨拶並に國語講習所長に就いて懇談があり盛會裡に午後六時終了した、因に同講習所は在籍數六十名出席歩合九五％講師の熱心なる研究ありて成績頗る良い

苗栗

▲部落振興表彰式　部落振興會本年度の第一回部落振興會共進會は二月七日午前十時苗栗郡役所會議室で表彰式を擧行し出山郡公學校に於て小島郡守、大木庶務課長、亀山教化指導員會會員以下各公學校長、街庄長及振興會長の審査員名、先づ大木審査委員長の審査報告あり引續き山下苑裡庄長の開催地の状況報告及表彰狀授與と訓示あり小島郡守の挨拶により審査經過報告等あり同午後四時半成會裡に終了したが當日の研究發表は左記通り

一、我が部落に於ける敎化事業と國語普及指導に就て 賴承生氏

一、皇民化運動と島民に就て 黃阿發氏

三、部落敎化と指導振興 謝開讚氏

因に表彰狀を授與された部落は左記通りである

一等山柑（苑裡庄）二等十班（通霄庄）三等（苑裡庄）

豐原

▲國語不能者の絶無を期す　豐原郡では本島人に國語不能者の絶無を期すことは皇民たらしむる先決條件なりとの見地より來る皇紀二千六百年を期して國語の普及一〇〇％たらしむる理想を實現せんと夙に力をなすべく集中し更に一段の指導に邁進し國下の國語不解者を一人たり共除く事なく國語に入れ修得せしむる目的の下に切り詰めたる豫算の内を遣り繰りして國語講習所並に保育所の設置と擴充することに決定した、現在に於ける國語普及率は四七％で全島の四一％に比して頗る良好であるがこの程十四年度より國語を十三箇所と更に十四箇所の新設を見る筈である、因みに人口十万、國語講習所は三十三箇所で七％である

▲水曜會とラヂオ體操　豐原郡では石橋郡守就任以來每月定まる日常行事が二つあるその一は水曜會で郡に毎週水曜日に郡守を始め各課長、主任を郡守公舍に集め中食を共にしながら夫々意見を交換して直接間接に郡治上の參考資料を收めるもの後者は每日郡役所で正午十二時より十五分間「ラヂオ」體操を勵行して身體の強健と心身の爽快を圖り併せて執務能率の向上に資してある

大溪

▲大和會を組織　皇民精神の涵養と國民精神總動員の徹底に資せんと將來は國語を常用し國民的生活を營む目的の下に合同大和會を大溪街に組織し會員約三百餘名により會員の家庭は勿論國語不解者あらば之に國語計畫を勸め日常の挨拶も國語其の他も國語を使用し若し會員中國語を使用せざる者を發見したる折は一回毎に罰金二十錢を徴收し本會の目的を貫徹する爲に實施する由、因みに本會の設立當時の役員に郡守の指名を仰ぐ由

柳生旅日記 (123)

小金井蘆州演　若槻六郎繪

能の稽古

い。それは私が預かつて置いて、代りに私のこの着物をあげる」と、やがて次の部屋から持つて來たのは黄木綿の布子。

「これを貸してやるから着替へなさい」

「ヘーエ成程」

「今日はこのまま歸りなさい。明日私が改めて行くから」

「左樣でございますか、それぢやアどうかお頼み申します」

やがて長作はボンヤリ家へ歸つて來る。何も知らない女房は、長作が急に布子など着て歸つて來たから不思議に思つてをります。さて翌日になると藏仁は長作の家へやつて來て

「お早う」

「ヘエお早うございます。昨日は長作が二番で能の道樂者だといふのを聞いて藏仁は

「それでは長作、お前のやうな道樂者に三番の恭を貸さないのも無理はない。だから今後弟に無心をいふのは止したがよからう」

「それぢやア困るんで。北す位なら何も遠方に頼みに來やアしません」

「しかし長作、お前は兄貴だらう兄貴がどうも目下の世話になるのは面白くない。だから斯うさうしやい。當分兄弟の緣を切つて、弟などはないものにして、まア的にしないで一つ商賣を始めなさい」

「商賣を……人の厄介になるのは嫌り負めたものぢやアないからな」

「私も其處に氣がつかないこともないが、第一資本がございませんナ」

「イヤ、資本がなければないで立派に世の中へ渡つて行く商賣を教へてあげる」

「それはどうも結構で。資本なしで世の中を渡れるといふのは有難い。早速教へて戴きたいんで」

「宜しい、だが少し骨が折れる」

「骨が……骨が折れるといふと、土方でもいたしますか」

「そんな譯ではない。能（能）役者になるのだ」

「能役者……能役者は大變むつかしいものだらう。私共のやうな者にはやれますまい」

「イヤやれぬことはない。お前の人となりを見て私が思ひついたのだ。私の親は能（能）役者だ。私も幼少時に少しばかりやつて、私の家に能（能）の秘傳がある。これをお前に教へてやらう。恐らく能（能）の名人巧手となつて立派に今日世渡りが出來る」

「これはどうも有難い事で。一つ藏仁様御傳授を願ひたいんで」

「アア宜しい……だが秘傳を授けるまで、何事も私のいふ事は背くまいな」

「どんなことがあつても先方の御意には背きません」

「これぢやア修行中、今着てゐるそのベラノ〳〵物、裸物などを身體につけてる方には修行が出來ないが、第一資本がございませんて……」

「どうも飛んだお邪魔をいたしまして……」

「何だ。酒を飲んでゐるな」

「どうも朝酒は誠にうまいものでございまして、癖になつてゐるんでつい一杯頂かないと……」

「それがいけない、どうもこれから修行をして、能の秘傳を授からうといふ勉強中に、朝酒を飲むなどとは怪しからん話だ。酒はお止め〳〵、さア〳〵早く飯を食つて……」

「ヘエ」

「どうだ、木綿の着物の着心地は……」

「今までこんな突張つた着物を着たことがございませんが、獸にかう突張り返つて、どうも藏仁樣の前だが肩が張りますな。木綿物は……」

「贅澤なことを云つちやアいけない。早く御飯を喰つてな、今日は天氣がいいから一つ月外へ出て草を刈んなさい」

「ヘエー、草を刈るんで……」

「さうだ、能に木賊刈といふ狂言がある。鎌を持つて舞ふ大切な狂言だ。だからその稽古かたら鎌を持つて草を刈んなさい」

「左樣でげすかな」

藏仁に云はれて仕方がないから長作め、これから表へ出て草を刈る、藏仁は傍らに附いてゐて頻に指圖をしてをります。